

枣庄市生态环境保护委员会文件

枣环委字〔2021〕3号

枣庄市生态环境保护委员会 关于印发《枣庄市“三线一单”生态环境分区 管控方案》配套文件的通知

各区（市）人民政府，枣庄高新区管委会，市政府有关部门单位：

《枣庄市“三线一单”生态环境分区管控方案》（枣政字〔2021〕16号）已由市政府印发实施，现将《枣庄市环境管控单元分类图》、《枣庄市环境管控单元汇总表》、《枣庄市市级生态环境准入清单》、《枣庄市生态环境管控单元准入清单》等配套文件印发给你们，请结合各自实际，严格贯彻落实。

枣庄市生态环境保护委员会

2021年6月30日

信息公开属性：主动公开

枣庄市环境管控单元分类图

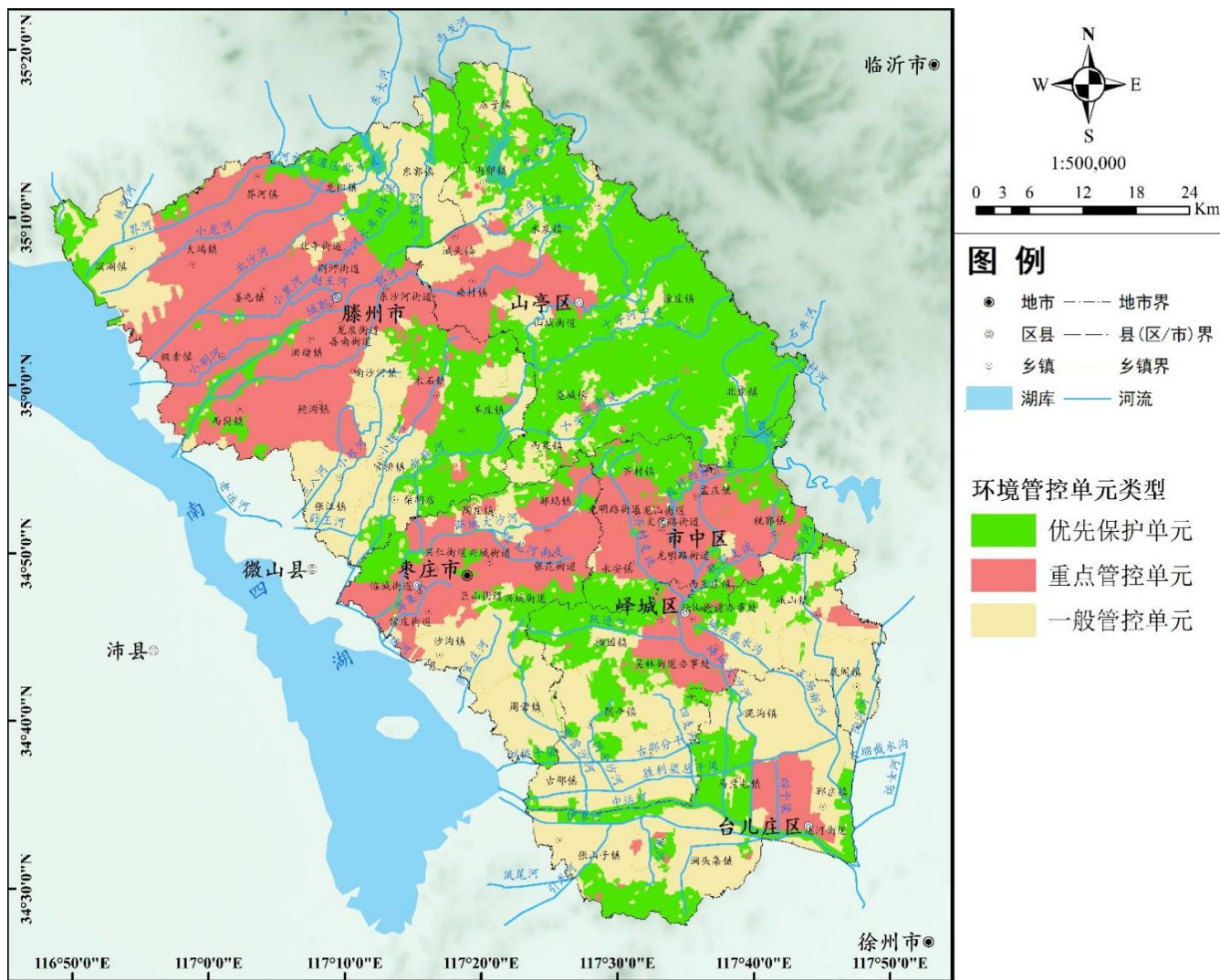

枣庄市环境管控单元汇总表

区市	优先保护单元	重点管控单元	一般管控单元
	个数	个数	个数
滕州市	19	16	10
薛城区	9	12	4
山亭区	10	4	9
市中区	6	14	1
峄城区	7	5	6
台儿庄区	6	6	5
总计	57	57	35

枣庄市市级生态环境准入清单

管控维度	管控要求
空间布局约束	<p>1、生态保护红线，以及各类保护区严格按照相关法律法规实行严格保护。一般生态空间原则上按限制开发区域的要求进行管理，按照生态空间用途分区，依法依规对允许、限制、禁止的产业和项目类型实施准入管控。对自然保护区核心保护区用地实行特别保护和管制。</p> <p>2、对自然保护区设立之前已经存在的工矿企业以及保护区设立之后各项手续完备且已征得主管部门同意设立的探矿权、采矿权、取水权，分类提出差别化的补偿和退出方案，依法退出核心保护区，开展生态修复；新建矿山除应符合国家有关法律、法规外，还必须严格遵循山东省生态红线保护规划。规范保护区内原有居民的生产、生活，对确需搬迁的村庄村落，科学制定搬迁方案。依法使用自然保护区内土地的单位和个人，不得擅自改变土地用途、扩大使用面积。</p> <p>3、实行湿地面积总量管控，严格湿地用途监管，增强湿地生态功能，全面提升湿地保护与修复水平。重要湿地保护区按照《国家湿地公园管理办法》《湿地保护管理规定》《山东省湿地保护办法》等有关规定执行。严控以任何形式围垦湖泊、违法占用湖泊水域。坚决清理整治围垦湖泊、侵占水域以及非法排污、养殖、采砂、设障、捕捞、取用水等活动。距南四湖湖堤15公里范围内加强畜禽养殖、水产养殖及从事各种污染水质行为的监督管控力度。严格控制跨湖泊、穿湖泊、临湖泊建筑物和设施建设，确需建设的重大项目和民生工程，要优化工程建设方案，采取科学合理的恢复和补救措施，最大限度减少对湖泊的不利影响。</p> <p>4、饮用水水源地保护区范围内，按照《中华人民共和国水污染防治法》《饮用水水源地保护区污染防治管理规定》《山东省水污染防治条例》等有关规定，禁止在饮用水水源一级保护区内新建、改建、扩建与供水设施和保护水源无关的建设项目；禁止在饮用水水源二级保护区内新建、改建、扩建排放污染物的建设项目。</p> <p>5、水产种质资源保护区按照《中华人民共和国渔业法》《水产种质资源保护区管理暂行办法》等规定执行。禁止在水产种质资源保护区内从事围湖造田等工程。</p> <p>6、实施最严格的耕地保护制度和节约用地制度。将符合条件的优先保护类耕地划为永久基本农田，实行严格保护，确保其面积不减少、土壤环境质量不下降，除法律规定的涉及国家能源、交通、水利、军事设施等重点建设项目选址确实无法避让外，其他任何建设不得占用。对行政区域内优先保护类耕地面积减少或土壤环境质量下降的区（市），依法采取环评限批等限制性措施。将严格管控类耕地纳入国家新一轮退耕还林还草实施范围，实施重度污染耕地种植结构调整或退耕还林还草计划；在优先保护类耕地集中区域，严格控制新建排放重金属、持久性有机物和挥发性有机物的项目。</p> <p>7、合理规划引导战略性新兴产业向园区和基地集聚发展。依托具有优势的产业集聚区、骨干企业，按照全产业链模式，带动中小型关联企业加快发展，形成一批专业性强、规模优势突出的特色产业链（集群）。新、改、扩建项目的环境影响评价，应满足区域规划环评的要求。加快推动化工企业进入园区集聚发展。化工项目原则上应在省政府认定的化工园区、专业化工园区和重点监控点内实施，并符合国土空间规划、产业发展规划等相关规划。按照《山东省化工投资项目管理规定》以及《建设项目环境影响评价分类管理名录》中环评类别为报告表、登记表的化工投资项目，除国家另有规定的外，可以在省政府认定的化工园区、专业化工园区和重点监控点以外实施。</p> <p>8、严格实施环境容量控制制度，对空气质量达不到国家二级标准且连续3个月同比恶化的区域，实行涉气建设项目环保限批。原则上不再审批新建煤矿项目、新增产能的技术改造项目和产能核增项目，确需新建技改提能和核增产能的一律实行减量置换，确需建设的耗煤项目，严格落实替代源及替代比例，所有新、改、扩建项目一律实施煤炭减量或等量替代。污染物总量采取新产能落地区（市）区域内平衡，通过减量或等量替代，优化整合过程中不能增加新产能落地区域的污染物排放总量，新优化产能投产之时，被整合老产能一律依法同时关停。加快城市建成区重污染企业搬迁改造或关闭退出，引导现有焦化、化工、造纸、印染、医药等污染较重的企业有序搬迁改造或依法关闭。依法依规关停退出一批煤电、水泥、造纸等行业中能耗、环保、安全、质量达不到标准和生产不合格产品或淘汰类产能。</p> <p>9、对辖区内尚无危险废物集中处置设施或处置能力严重不足的地区，严格控制产生危险废物的项目建设。优化危险废物处置能力配置，合理布局集中处置设施，将危险废物集中处置设施纳入当地公共基础设施统筹建设。危险废物年产生量大于5000吨的企业，以及园区内所有企业危险废物年产生量之和大于1万吨的化工园区，应配套建设危险废物处置设施，支持其他有条件的化工园区配套建设危险废物处置设施。鼓励园区配套建设危险废物收集、贮存、预处理和处置设施。</p>
污染物排放管控	<p>推进依法治污。严格执行《中华人民共和国环境保护法》《中华人民共和国大气污染防治法》《中华人民共和国水污染防治法》《中华人民共和国土壤污染防治法》《中华人民共和国固体废物污染环境防治法》《排污许可管理条例》《山东省大气污染防治条例》《山东省水污染防治条例》等法律法规以及国家、地方环境质量和污染物排放标准。严格落实主要污染物排放总量控制，严格执行《建设项目主要污染物排放总量指标审核及管理暂行办法》《山东省建设项目主要大气污染物排放总量替代指标核算及管理办法》。</p> <p>1、在大气污染防治方面：</p> <p>（1）全面执行《山东省区域性大气污染物综合排放标准》（DB37/2376-2019）大气污染物排放浓度限值，工业污染源全面执行国家和省大气污染物相应排放标准要求。严格实施船舶大气污染物排放标准。</p> <p>（2）对开发区、工业园区、高新区等进行大气达标排放治理，减少工业聚集区污染。完善园区集中供热设施，积极推广集中供热。强化工业企业无组织排放控制管理，对建材、有色、火电、焦化、铸造等重点行业及燃煤锅炉开展无组织排放排查，建立管理台账。</p> <p>（3）采取源头削减、过程控制、末端治理全过程防控措施，全面加强 VOCs 污染防治。对重点区域、重点行业挥发性有机物排放实行总量控制。严格落实国家制定的化工、工业涂装、包装印刷等 VOCs 排放重点行业和油品储运销综合整治方案，执行泄漏检测与修复（LDAR）标准、VOCs 治理技术指南要求。严格执行涂料、油墨、胶粘剂、清洗剂等产品 VOCs 含量限值强制性国家标准。加强环境质量和污染源排放 VOCs 自动监测工作，市控以上自动监测站点要增加 VOCs 监测指标。排气口高度超过 45 米的高架源，以及化工、包装印刷、工业涂装等 VOCs 排放重点源，要纳入各区（市）重点排污单位名录。</p>

管控 维度	管控要求
污染物 排放管控	<p>推进 VOCs 重点排放源厂界监测。推广使用静电喷涂等高涂着效率的涂装工艺，喷涂、流平和烘干等工艺应置于喷烤漆房内，使用溶剂型涂料的喷枪应密闭清洗，产生的 VOCs 应集中收集并导入治理设施，实现达标排放。有条件的工业聚集区、工业园区建设集中的喷涂工程中心后，应配备高效治理设施，替代本园区内企业的独立喷涂工序。有条件的工业园区应结合园区排放特征配置 VOCs 连续自动采样体系或符合园区排放特征的 VOCs 监测监控系统。</p> <p>（4）加快淘汰落后的燃煤机组。淘汰关停环保、能耗、安全等不达标的 30 万千瓦以下燃煤机组，优先淘汰 30 万千瓦以下的运行满 20 年的纯凝机组、运行满 25 年的抽凝机组和仍达不到超低排放标准的燃煤机组。对关停机组的装机容量、煤炭消费量和污染物排放量指标，允许进行交易或置换，可统筹安排建设等容量超低排放燃煤机组。鼓励天然气等清洁能源替代煤炭消费，除民生供热工程外原则上不再新增燃煤机组装机容量。推进燃煤锅炉综合整治，全面淘汰 10 蒸吨/小时及以下燃煤锅炉。县级及以上城市建成区基本淘汰茶水炉、经营性炉灶、储粮烘干设备等燃煤设施，不再新建 35 蒸吨/小时以下的燃煤锅炉。65 蒸吨/小时及以上燃煤锅炉在完成超低排放改造的基础上全部完成节能改造。</p> <p>（5）加强工业炉窑专项整治。在全市炉窑专项整治工作的基础上，组织对各区（市）上报的炉窑清单进行核查，对照新标准新要求落实有组织达标排放、无组织综合整治、在线监控要求。严防已关停取缔的生产线死灰复燃，未列入核查名单或整治不达标的，纳入关停取缔名单。加快淘汰中小型煤气发生炉，全部淘汰一段式煤气发生炉。鼓励工业炉窑使用电、天然气等能源或由周边热电厂供热。加快推进平板玻璃、建筑陶瓷等行业工业炉窑使用电、天然气等能源替代。</p> <p>（6）严格落实《山东省扬尘污染防治管理办法》，将扬尘控制作为城市环境综合整治的重要内容。建筑工地施工现场达不到扬尘防治标准的实施停工整治。</p> <p>（7）加速淘汰高排放、老旧柴油货车，全部淘汰国二及以下排放标准柴油车辆（含未登记排放达标信息车辆和“黄改绿”车辆）。大力推进国三及以下营运柴油货车提前淘汰更新，加快淘汰采用稀薄燃烧技术、“油改气”老旧燃气车辆，完成国家下达的国三及以下排放标准营运柴油货车淘汰任务，对纳入淘汰范围的车辆，不予办理变更、检验及转移登记。推进老旧柴油车深度治理，对超标排放具备改造条件的国三排放标准的柴油货车安装污染控制装置控制颗粒物、氮氧化物等污染物排放，配备实时排放监控终端，并与生态环境部门联网，稳定达标的可免于本年度环保检验。根据国家修订的《机动车强制报废标准规定》，缩短营运柴油货车使用年限。实施机动车国六排放标准。重污染天气期间，高排放、老旧柴油货车原则上禁止上路行驶。减少重污染天气期间柴油货车运输，涉及大宗原材料及产品运输的重点用车企业应制定应急运输响应方案。</p> <p>（8）新建加油站、储油库和油罐车必须同步配套建设油气回收设施。年销售汽油量大于 5000 吨的加油站，加快推进安装油气回收自动监控设备并与生态环境部门联网。</p> <p>（9）规范建设封闭式烧烤园，安装净化设备，对不安装或不正常使用油烟净化装置的进行查处；全面禁止露天焚烧秸秆、枯枝落叶、垃圾等行为，积极推进农业源氨排放控制。强化秸秆和氨排放控制。切实加强秸秆禁烧管控，建立网格化监管制度，在夏收和秋收阶段开展秸秆禁烧专项巡查。严防因秸秆露天焚烧造成区域性重污染天气。积极推动秸秆综合利用。</p> <p>2、在水污染防治方面：</p> <p>（1）严格管控工业企业污染。严格执行《流域水污染物综合排放标准第 1 部分：南四湖东平湖流域》。对排入集中污水处理设施的工业企业，所排废水经预处理后须达到集中处理要求，对影响集中污水处理设施出水稳定达标的要限期退出。加强排污单位污水排放管理，确保企业废水达标排放和符合总量控制要求。实行新（改、扩）建项目主要污染物排放等量或减量置换。</p> <p>（2）全面加强污水管网建设。推进城中村、老旧城区、城乡接合部污水收集处理和雨污管网分流改造，科学实施沿河沿湖截污管道建设。各区（市）开展对建成区内建筑小区、企事业单位内部和市政雨水管道混错接问题的排查，并根据排查结果制定改造方案、组织实施。新建城区应同步规划建设污水处理设施和配套管网，实施雨污管网分流。加快建成区污水管网建设。有条件的污水处理厂应当配套建设人工湿地水质净化工程。实现所有建制镇均建有污水处理设施。新建污水处理设施的配套管网应同步设计、同步建设、同步投运。城镇新区建设均应实行雨污分流，有条件的地区要推进初期雨水收集、处理和资源化利用。新建住宅小区应配套建设雨水收集利用设施。</p> <p>（3）全面加强入河（湖）排污口监管。结合全面落实河长制、湖长制，摸清入河排污口底数，对新发现的非法设置入河（湖）排污口依规封堵；实行入河（湖）排污口统一编码管理，建立档案。加快推进化工企业地下水环境监测井建设，加强监测和运行维护，及时掌握地下水水质变化情况。</p> <p>（4）结合控制污染物排放许可制实施落实工业污染源全面达标排放计划，开展对水环境影响较大的工业集聚区、企业、加工点的专项整治。开展工业集聚区废水预处理、污水集中处理设施和自动在线监控装置排查，完成排查整治。对污水未经处理直接排放或不达标排放导致水体黑臭的工业集聚区严格执法。工业园区应建成污水集中处理设施并稳定达标运行。省级及以上工业集聚区建立水环境管理档案，实现“一园一档”。</p> <p>（5）加强规模化畜禽养殖场管理，配套建设粪便雨污分流及污水贮存、处理、资源化利用设施。禁止在河湖（含水库）中设置人工投饵网箱或围网养殖。探索建立“鱼塘+湿地”养殖模式，通过人工湿地净化鱼塘尾水，削减入河湖污染负荷。加强渔业养殖污染治理，全面清理开放性湖泊网箱网围养殖。</p> <p>（6）对建成区内已完成治理的黑臭水体加大监测力度，每季度开展一次监测，及时掌握水质情况，防止黑臭水体反弹。</p> <p>（7）实施农村生活污水治理工程。分类治理农村生活污水。对建制镇和农村新型社区已建成的污水处理设施加强监管、维护，确保运行效果达到农村生活污水处理设施水污染排放标准。加快全市农村改厕</p>

管控 维度	管控要求
污染物 排放管控	<p>步伐，积极鼓励改水改厕同步进行。</p> <p>(8) 南水北调沿线航行船舶产生的污水、垃圾，应在具备集中处理条件的港口等统一收集、统一处理，实行登记管理，不得将污染物直接排入湖泊；在内河航运禁止运输危险废物、危险化学品及放射性物质或废物。</p> <p>(9) 对供水人口在 10000 人或日供水 1000 吨以上的饮用水水源每季度监测 1 次。按照国家相关标准，结合山东省水质本底状况确定监测项目并组织实施。加快实行岩马水库、马河水库、周村水库、户主水库、石嘴子水库等汇水区域测土配方施肥，减少农药、化肥施用量。完成主要入湖河流拦污坝等应急缓冲设施建设，防止污染物、泄漏物质以及消防水等污染水源地。在南水北调东线等重要水源地汇水区域内实施果菜茶有机肥替代化肥示范项目，大力推进有机肥替代化肥行动，减轻面源污染。</p> <p>3、在土壤、固废污染防治方面：</p> <p>(1) 严格执行重金属污染物排放标准，落实总量控制指标，将重金属污染物指标纳入许可证管理范围。对整改后仍不达标企业，依法责令其停业、关闭，并将企业名单向社会公开。</p> <p>(2) 严格规范农药、兽药、饲料添加剂以及化肥的生产和使用，防止过量使用，促进源头减量。严格控制环境激素类化学品污染。落实国家鼓励的有毒有害原料（产品）替代品目录要求。</p> <p>(3) 推进医疗废物城乡一体化处置，建立城乡一体的医疗废物收集转运体系。严格落实医疗废物分类管理、专用包装、集中贮存要求，加强收集飞转运设施设备配套，因地制宜推行以处置企业为主体的农村医疗废物收集转运工作模式。</p> <p>(4) 严控生活垃圾违规倾倒。进一步改造提升枣庄市城市生活垃圾综合处理场等渗滤液收集处置设施，确保稳定达标排放，严防垃圾渗滤液直排或溢流入河。深入推进水体及岸线的垃圾治理。开展管理范围内非正规垃圾堆放点排查，并对清理出的垃圾进行无害化处置。加大农村垃圾治理力度，严控垃圾向农村转移。加大生活垃圾治理力度，完善“户集、村收、镇运、县处理”的垃圾处理体系，防止垃圾直接入河或随意堆放。严控将城镇生活垃圾、污泥、工业废物直接用作肥料。</p> <p>(5) 推进污泥安全处置。禁止处理处置不达标的污泥进入耕地。妥善对污水处理厂及河道治理底泥进行处理处置，严控沿岸随意堆放，其中属于危险废物的，须交由有资质的单位进行安全处置。</p> <p>(6) 加强矿山地质环境保护与治理恢复。新建矿山严格执行地质环境保护制度，持续推进采煤塌陷地治理。矿山企业在矿山开采、选矿运输等活动中应当采取防护措施，防止废气、废水、尾矿、矸石等污染土壤环境；矿业废物贮存设施和矿场停止使用后，采矿企业应采取防渗漏、封场、闭库、生态修复等措施，防止污染土壤环境。严厉打击工矿企业在废水、废气和固体废物处理处置过程中向土壤环境非法转移污染物的行为。</p> <p>(7) 实施污染场地治理修复工程，应按照经审核通过的治理修复方案进行并采取措施防止污染土壤挖掘、堆存以及治理修复过程中产生的废水、废气、固废等二次污染，对具有挥发性有机污染物的场地鼓励采取原位治理修复技术和封闭式治理措施。</p>
环境风 险防控	<p>1、加强重污染天气应急联防联控，健全完善空气质量预报预警会商机制，积极做好枣庄市及周边地区重污染天气应急联防联控，统一预警分级标准和应急响应措施。加强区域应急协同，按照区域预警信息，同步启动应急响应，共同应对重污染天气。开展空气质量中长期趋势预测工作。完善预警分级标准体系，区分不同区域不同季节应急响应标准。各区（市）按级别启动应急响应，实施应急联动。</p> <p>2、按照国家发布的有毒空气污染物优先控制名录，强化排放有毒废气企业的环境监管，对重点排放企业实施强制性清洁生产审核。严格执行有毒空气污染物相关排放标准与防治技术规范。加强有毒有害气体治理。重点加强对烧结、工业炉窑、医疗垃圾和危险废物焚烧有毒有害大气污染物排放企业的监管。按国家有关规定对排放有毒有害大气污染物的排放口和周边环境进行定期监测，建设环境风险预警体系，排查环境安全隐患，评估和防范环境风险。</p> <p>3、港口、码头、装卸站的经营单位应制定防治船舶及其有关活动污染水环境的应急计划，完善应急预案，提升水上突发事故应急处置能力。做好南水北调沿线应急物资（装备）储备库及应急防护工程建设，以及主要入湖河流拦污坝等应急缓冲设施建设。南水北调沿线禁止危险化学品运输，各油类作业点应在作业前按照法律规定布设围油栏。</p> <p>4、全市城镇及以上水源地根据实际需要，完善应急物资储备，建设应急工程、防护工程和水源地取水口应急工程，构建市-区（市）-镇“三级”应急防控体系。定期监（检）测、评估集中式饮用水水源、供水单位供水和用户水龙头水质状况。</p> <p>5、根据国家分批分类调整的进口固体废物管理目录，严防环保项目不合格的废物原料入境。全面禁止洋垃圾进入枣庄市，持续开展打击固体废物走私专项行动，强化进口废物原料检验检疫，严防引进达不到环境保护控制标准的固体废物。加强对固体废物加工利用企业和团体废物集散地日常监督与执法行动，加强对固体废物加工利用企业的批建、“三同时”制度执行、污染防治设施运行和污染物排放、危险废物管理台账等情况的现场检查。</p> <p>6、按照《国家鼓励的有毒有害原料（产品）替代品目录》要求，引导企业使用低毒低害和无毒无害原料，促进企业从源头削减或避免危险废物产生。对以危险废物为原料进行生产或者在生产中排放危险废物的企业，实施强制性清洁生产审核，提出并实施减少危险废物的使用、产生和资源化利用方案。</p> <p>7、加强危险废物监管能力建设，建立危险废物产生、收集、运输、贮存飞利用和处置等全过程监管体系。严防危险废物非法转移、处置。严格执行危险废物申报登记、转移联单、经营许可制度。严厉打击危险废物非法排放转移、倾倒、处置等环境违法犯罪行为。强化危险废物跨区域转移监管，严格把控危险废物跨市处置。对贮存危险废物 100 吨以上、贮存设施不符合规范、贮存量饱和或超限、贮存的危险废物在市内无相应处置能力的 4 类企业，要根据贮存条件、危险废物特性、辖区处置能力等因素，制定实施存量清理方案；对危险废物贮存时间超过 1 年、贮存设施不符合环保要求、贮存量饱和或超限的产废企业以及收集的危险废物贮存时间超过 1 年的危险废物经营企业，将其列入重点监控名单，实行“挂单销号”，按要求完善贮存场所，切实推动贮存危险废物的处置，防范环境风险。</p>

管控维度	管控要求
环境风险防控	<p>8、严格控制农药使用量，禁止使用高毒、高残留农药，推广高效、低毒、低残留农药及生物防治技术。严格控制剧毒高毒高风险农药使用，全面建立剧毒高毒农药定点经营和实名购买制度，加大禁限用高毒农药清查力度，杜绝甲胺磷等国家禁用农药的生产经营和使用。对潜在污染林地、园地开展环境风险评估，对不适合人群活动的采取封闭、隔离等环境风险管控措施。</p> <p>9、加强涉重金属危险废物无害化处置，鼓励生产或经营企业建立废铅酸蓄电池、废弃荧光灯、废镍镉电池等回收网络，支持分类回收处理。建立机动车拆解维修、检测实验室等特种行业危险废物的收集体系。有色金属冶炼、化工、医药、焦化、电镀、制革、铅蓄电池制造等行业企业拆除生产设施设备、构筑物和污染治理设施前，应认真排查拆除过程中可能引发突发环境事件的风险源和风险因素，有针对性地制定包含遗留物料、残留污染物清理和安全处置方案。拆除活动残留污染物属于危险废物的，应委托具有危险废物经营资质的单位进行安全处置，防范拆除活动污染土壤。</p> <p>10、建立土壤预警和应急监测体系，企业编制的环境突发事件应急监测预案和方案中要包含土壤应急监测内容。健全污染地块联动监管机制和污染地块及其开发利用信息共享机制，将建设用地土壤环境管理要求纳入城市规划和供地管理，对暂不开发污染地块实施风险管控。建立建设用地土壤污染风险管控和修复名录，列入名录且未完成治理修复的地块，不得作为住宅、公共管理与公共服务等用地，严格土壤污染重点行业企业拆除相关设施过程中的风险管控。加强城镇人口密集区危险化学品生产企业搬迁改造以及化工产业转型升级中已腾退土地的污染风险管控和治理修复。定期跟踪评估潜在污染场地环境风险，发现污染扩散或环境风险超出可接受水平的，由场地责任主体及时采取污染物隔离、阻断等环境风险管控或治理修复措施。有环境污染风险扩散的地块，治理达标前不得转为城乡住宅、公共设施用地和农用地。有关区（市）要对威胁地下水、饮用水水源安全的严格管控类耕地制定环境风险管控方案。</p>
资源开发效率要求	<p>1、全面贯彻落实最严格水资源管理制度，严守水资源开发利用总量、用水效率红线。落实水资源消耗总量和强度双控行动方案，严控用水总量，严管用水强度，严格节水标准，严控耗水项目。坚持和落实节水优先的方针，全面提高用水效率，水资源短缺地区、生态脆弱地区要严格限制发展高耗水项目，加快实施农业、工业和城乡节水技术改造，坚决遏制用水浪费。强化工业节水，所有新建、改建、扩建建设项目需要取水的，应当按照有关规定开展建设项目水资源论证，并办理取水许可手续。严格落实区域用水总量限批制度，新增工业取水许可优先利用矿井排水、再生水等非常规水源。从严审批高耗水的建设项目。新建、改建、扩建建设项目，应当编制节水措施方案，配套建设节水设施，与主体工程同时设计、同时施工、同时投入使用，并保证节水设施正常使用。</p> <p>2、强化河流水库水资源保护。严格河流水库取水、用水和排水全过程管理，控制取水总量，维持生态用水和合理水位。在重要水体的敏感区域内，严控以任何形式围垦、违法占用水域，加快实施退田还湖还湿、返渔还湖，逐步恢复河湖水系的自然连通。积极保障河道生态水量。新建城区严控随意填埋河道沟塘，严控侵占河道水体行为，保持城市现状水面不减少。充分挖掘城市河道补水水源，优先使用城市污水处理厂再生水和清洁雨水作为补充水源。严格控制河流沿岸引水取水规模，切实保障重点河湖生态基流。</p> <p>3、严格地下水开发利用总量和水位双控制。采取控采限量、节水压减、水源置换、修复补源等措施压采地下水。</p> <p>4、严格控制农用地转为建设用地。加强纳入后备农用地资源的未利用地保护。严守耕地保护红线，严控农村集体建设用地规模。强化建设用地总量和强度双控行动。严格控制各类建设用地，建设用地优先安排交通、水利、能源、原材料等重点建设项目，其它建设项目按照产业政策安排。</p> <p>5、禁止毁林开垦和非法占用林地，严格控制各项建设工程占用、征用国家重点公益林、自然保护区以及生态脆弱地区的林地。</p> <p>6、城市高污染燃料禁燃区内全面取缔散煤销售点，禁止销售、燃用散煤。</p> <p>7、实施非化石能源行动计划，非化石能源占能源消费比重达到国家相应目标要求。按照煤炭集中使用、清洁利用的原则，重点削减非电力用煤，全市电煤（含热电联产供热用煤）占煤炭消费比重达到省相应目标要求。减少劣质煤使用，对暂不具备清洁采暖条件的地区，积极推广使用型煤、优质无烟块等洁净煤进行替代，大力推动“洁净型煤+节能环保炉具”模式。加强煤炭质量全过程监管。提高煤炭品质。严格控制劣质煤炭进入消费市场。严厉打击劣质煤销售，鼓励火电等高耗煤行业采用高热值煤炭，减少低热值煤炭使用量。</p> <p>8、在能源、建材、化工、造纸、印染、农副食品加工等行业全面推行清洁化或园区循环化改造。推动各类园区实施循环化改造。实行最严格的煤炭消费总量控制，推动工业园区热源点的优化布局，提高供热效率，减少煤炭消耗。加强重点工业行业提标改造，在重点耗能行业全面推行能效对标，电力、建材、化工、煤炭、轻工、纺织、机械等重点耗能行业能源利用效率达到或接近国内先进水平，新建高耗能项目单位产品（产值）能耗要达到国际先进水平。</p> <p>9、落实国家对新能源汽车产销量的指标要求。凡是财政资金购买的公交车、公务用车及市政、环卫车辆优先采用新能源车。加快推进城市建成区新增和更新的公交、环卫、邮政（快递）、出租、通勤、轻型物流配送车辆采用新能源或清洁能源汽车。全市铁路货场等新增或更换作业车辆主要采用新能源或清洁能源汽车。按照上级部署，推进高速公路服务区和普通国省道沿线充电站（桩）设施建设。在物流园、产业园、工业园、大型商业购物中心、农贸批发市场等物流集散地建设集中式充电桩和快速充电桩。按照国家要求，鼓励各区（市）组织开展燃料电池货车示范运营，建设一批加氢示范站。</p> <p>10、全面执行居住建筑节能、公共建筑节能设计标准，大力发展钢结构装配式建筑。加大以太阳能、地热能为重点的可再生能源建筑应用推广力度，充分利用太阳能，采用节能的建筑围护结构，减少采暖和空调的使用。城镇新建建筑设计阶段100%达到节能标准，施工阶段节能标准执行率达到99%以上，竣工验收全部达到节能标准。大力推进大型公共建筑和办公建筑通风、照明、墙体保温处理等节能改造。政府投资新建的机关、学校、医院、博物馆、科技馆体育馆、保障性住房以及单体建筑面积超过2万平方米的车站、宾馆、饭店、商场、写字楼等大型公共建筑等强制执行绿色建筑标准。</p>

枣庄市环境管控单元准入清单

滕州市环境综合管控单元管控要求清单表

序号	环境管控单元编码	环境管控单元名称	行政区划			管控单元分类	空间布局约束	污染物排放管控	环境风险防控	资源开发效率要求
			省	市	区					
1	ZH37048110001	滕州市北辛街道优先保护单元	山东省	枣庄市	滕州市	优先保护单元	<p>1、一般生态空间，原则上按限制开发区域的要求进行管理。按照生态空间用途分区，依法制定区域准入条件，明确允许、限制、禁止的产业和项目类型清单。</p> <p>2、饮用水地下水源一级保护区内禁止从事农牧业活动；禁止倾倒、堆放工业废渣及城市垃圾、粪便和其它有害废弃物；禁止输送污水的渠道、管道及输油管道通过本区；禁止建设油库；禁止建立墓地。</p> <p>3、承压含水层地下水水源二级保护区内，禁止承压水和潜水的混合开采，作好潜水的止水措施。</p> <p>4、饮用水地下水源准保护区内，禁止建设城市垃圾、粪便和易溶、有毒有害废弃物的堆放场站，因特殊需要设立转运站的，必须经有关部门批准，并采取防渗漏措施。当补给源为地表水体时，该地表水体水质不应低于《地表水环境质量标准》Ⅲ类标准；不得使用不符合《农田灌溉水质标准》的污水进行灌溉，合理使用化肥；保护水源林，禁止毁林开荒，禁止非更新砍伐水源林。</p> <p>5、将符合条件的优先保护类耕地划为永久基本农田，实行严格保护，确保其面积不减少、环境质量不下降。除法律规定的国家能源、交通、水利、军事设施等重点建设项目选址确实无法避让外，其他任何建设不得占用。</p>	<p>1、禁止新建 35 蒸吨/小时以下的燃煤、重油等使用高污染燃料的锅炉。</p> <p>2、全面整治“散乱污”现象。</p> <p>3、饮用水地下水源各级保护区及准保护区内禁止利用渗坑、渗井、裂隙、溶洞等排放污水和其它有害废弃物。禁止利用透水层孔隙、裂隙、溶洞及废弃矿坑储存石油、天然气、放射性物质、有毒有害化工原料、农药等。</p> <p>4、饮用水地下水源准保护区内，当补给源为地表水体时，该地表水体水质不应低于《地表水环境质量标准》Ⅲ类标准；不得使用不符合《农田灌溉水质标准》的污水进行灌溉，合理使用化肥。</p>	<p>1、编制区域内大气污染应急减排项目清单。</p> <p>2、根据重污染天气预警，按级别启动应急响应措施。实施辖区内应急减排与错峰生产。</p> <p>3、在水源补给区内，严格入河排污口审批，禁止在补给水源各河流进行可能影响饮用水水质的取土、采石和采砂等行为。</p> <p>4、健全完善饮用水水源地保护应急预案，增加应急演练频次，确保饮用水水源安全。</p> <p>5、控制农田面源污染。综合采取经济、技术、工程等手段，分区控制农业面源污染。在饮用水水源一级保护区，采取土地置换、经济补偿、土地征用等措施，实施退耕还林还草；在饮用水水源二级保护区，积极发展生态和有机农业，推广实施测土配方施肥，禁止使用高毒农药。</p> <p>6、设置土壤环境质量监测点位，开展土壤环境质量监测网络建设。</p>	<p>1、优先实施清洁能源替代。</p> <p>2、淘汰区域内现存的禁止建设项目。</p> <p>3、实行地下饮用水取水总量控制和水位控制制度，严控超总量、超水位开采地下水。</p> <p>4、水资源开发利用应当维持合理流量及地下水合理水位，禁止从事与水质保护无关的生产建设活动。</p>

序号	环境管控单元编码	环境管控单元名称	行政区划			管控单元分类	空间布局约束	污染物排放管控	环境风险防控	资源开发效率要求
			省	市	区					
2	ZH37048110002	山东滨湖国家湿地自然公园/山东滨湖国家湿地自然公园(滨湖镇)	山东省	枣庄市	滕州市	优先保护单元	<p>1、生态保护红线原则上按禁止开发区域的要求进行管理,严控不符合主体功能定位的各类开发活动,严控任意改变土地用途,确保生态功能不降低、面积不减少、性质不改变。</p> <p>2、一般生态空间,原则上按限制开发区域的要求进行管理。按照生态空间用途分区,依法制定区域准入条件,明确允许、限制、禁止的产业和项目类型清单。</p> <p>3、地质公园按照《山东省地质环境保护条例》《矿山地质环境保护规定》进行管理;湿地公园按照《国家湿地公园管理办法》进行管理。</p> <p>4、禁止在江河、湖泊、运河、渠道、水库最高水位线以下的滩地和岸坡堆放、存贮固体废弃物和其他污染物。</p>	<p>1、禁止新建并淘汰 35 蒸吨/小时以下的使用燃煤、重油等高污染燃料的锅炉。</p> <p>2、新建城镇污水集中处理设施应当同步配套建设除磷脱氮、污泥处置设施,及中水利用设施;已建成的城镇污水集中处理设施应当开展除磷脱氮深度处理和污泥处置。</p> <p>3、加快实施生活污水处理系统升级改造和污水处理能力提升工程,确保新增收集污水得到有效处理。</p> <p>4、禁止在核心保护区或者河流两岸堆放、存贮固体废弃物和其他污染物。</p>	<p>1、生活垃圾的收集、运输、处置设施应当采取防扬散、防流失、防渗漏或者其他符合水污染防治要求的措施。</p> <p>2、兴建地下工程设施或者进行地下勘探、采矿等活动,应当采取防护性措施,防止地下水污染。</p> <p>3、人工回灌补给地下水,不得恶化地下水水质。</p>	<p>1、实施生活节水改造,禁止生产、销售并限期淘汰不符合节水标准的产品、设备,建立新型节水器具推荐推广目录。</p> <p>2、强化水资源消耗总量和强度双控行动,实行最严格的水资源管理制度。</p> <p>3、推动能源结构优化,提高能源利用效率。严格控制新上耗煤工业和高耗能项目。新建高耗能项目总量符合全区控制指标要求。既有工业耗煤项目和居民生活用煤,推广使用清洁煤,推进煤改气,煤改电,鼓励利用可再生能源、天然气等优质能源使用。管控单元内能耗强度降低率满足全区控制指标要求。</p> <p>4、加强节水措施落实,提高农业灌溉用水效率,新建、改建、扩建建设项目须制订节水措施方案,未经许可不得开采地下水。</p>
3	ZH37048110003	山东墨子国家森林公园柴胡店片区(柴胡店镇)	山东省	枣庄市	滕州市	优先保护单元	<p>1、生态保护红线原则上按禁止开发区域的要求进行管理,严控不符合主体功能定位的各类开发活动,严控任意改变土地用途,确保生态功能不降低、面积不减少、性质不改变。</p> <p>2、一般生态空间,原则上按限制开发区域的要求进行管理。按照生态空间用途分区,依法制定区域准入条件,明确允许、限制、禁止的产业和项目类型清单。</p> <p>3、森林公园按照《山东省森林资源条例》进行管理。</p>	<p>1、新建城镇污水集中处理设施应当同步配套建设除磷脱氮、污泥处置设施,及中水利用设施;已建成的城镇污水集中处理设施应当开展除磷脱氮深度处理和污泥处置。</p> <p>2、加快实施生活污水处理系统升级改造和污水处理能力提升工程,确保新增收集污水得到有效处理。</p> <p>3、分类治理农村生活污水,以建设微型湿地群和小型氧化塘为重点,有效处理农村生产生活污水。</p> <p>4、建立健全废旧农膜回收利用体系。化肥、农药使用总量实现零增长,养殖废弃物综合利用率 90%以上。</p>	<p>1、当预测到区域将出现重污染天气时,根据预警发布,按级别启动应急响应措施。</p> <p>2、生活垃圾的收集、运输、处置设施应当采取防扬散、防流失、防渗漏或者其他符合水污染防治要求的措施。</p> <p>3、履行土壤保护的责任,避免因过度施肥、滥用农药等掠夺式农业生产方式造成土壤环境质量下降。</p>	<p>1、加强餐饮业燃料烟气及油烟污染防治,使用天然气、液化石油气、太阳能、电能等清洁能源。</p> <p>2、实施生活节水改造,禁止生产、销售并限期淘汰不符合节水标准的产品、设备,建立新型节水器具推荐推广目录。</p> <p>3、推进垃圾减量化、资源化、无害化处置。</p> <p>4、严格控制森林资源消耗,推进森林可持续经营,提高森林资源的利用效益。</p>

序号	环境管控单元编码	环境管控单元名称	行政区划			管控单元分类	空间布局约束	污染物排放管控	环境风险防控	资源开发效率要求
			省	市	区					
4	ZH37048110004	滕州市大坞镇优先保护单元	山东省	枣庄市	滕州市	优先保护单元	<p>1、生态保护红线原则上按禁止开发区域的要求进行管理，严控不符合主体功能定位的各类开发活动，严控任意改变土地用途，确保生态功能不降低、面积不减少、性质不改变。</p> <p>2、一般生态空间，原则上按限制开发区域的要求进行管理。按照生态空间用途分区，依法制定区域准入条件，明确允许、限制、禁止的产业和项目类型清单。</p> <p>3、避免大规模排放大气污染物的项目布局建设。</p> <p>4、禁止在江河、湖泊、运河、渠道、水库最高水位线以下的滩地和岸坡堆放、存贮固体废弃物和其他污染物。</p>	<p>1、严格执行水泥、平板玻璃等行业产能置换实施办法。</p> <p>2、禁止新建 35 蒸吨/小时以下的燃煤、重油等使用高污染燃料的锅炉。</p> <p>3、全面整治“散乱污”现象。城市文明施工，严格落实“六个百分百”，严格控制扬尘污染。</p> <p>4、新、改、扩建项目实行区域大气污染物定量或减量替代置换。</p> <p>5、禁止向水体排放、倾倒工业废渣、城镇垃圾和其他废弃物。</p>	<p>1、根据重污染天气预警，按级别启动应急响应措施。实施辖区内应急减排与错峰生产。</p> <p>2、人工回灌补给地下水，不得恶化地下水水质。</p> <p>3、暂不开发利用或现阶段不具备治理修复条件的污染地块，由所在地区（市）政府组织划定管控区域，设立标识，发布公告；发现污染扩散的，有关责任主体要及时采取污染物隔离、阻断等环境风险管控措施；治理达标前不得转为城乡住宅、公共设施用地和农用地。</p>	<p>1、优先实施清洁能源替代。</p> <p>2、强化水资源消耗总量和强度双控行动，实行最严格的水资源管理制度。</p> <p>3、推动能源结构优化，提高能源利用效率。推广使用优质煤、洁净型煤，推进煤改气、煤改电，鼓励利用可再生能源、天然气等优质能源使用；新建高耗能项目能耗要达到国内、国际先进水平。</p> <p>4、加强节水措施落实，新建、扩建、改建建设项目，应当制订节水措施方案，配套建设节水设施。节水设施应当与主体工程同时设计、同时施工、同时投产，节水设施建成后，需通过取水许可审批机关现场核验后才可使用。</p>
5	ZH37048110005	山东墨子国家森林公园莲青山片区（东郭镇）	山东省	枣庄市	滕州市	优先保护单元	<p>1、生态保护红线原则上按禁止开发区域的要求进行管理，严控不符合主体功能定位的各类开发活动，严控任意改变土地用途，确保生态功能不降低、面积不减少、性质不改变。</p> <p>2、一般生态空间，原则上按限制开发区域的要求进行管理。按照生态空间用途分区，依法制定区域准入条件，明确允许、限制、禁止的产业和项目类型清单。</p> <p>3、森林公园按照《山东省森林资源条例》进行管理；风景名胜区按照《中华人民共和国风景名胜区条例》《山东省风景名胜区管理条例》进行管理。</p> <p>4、任何单位和个人不得向雨水收集口、雨水管道排放或者倾倒污水、污物和垃圾等废弃物。</p> <p>5、严格控制在优先保护类耕地集中区域新建有色金属冶炼、石油加工、化工、医药、焦化、电镀、制革、铅蓄电池制造等排放重金属、持久性有机物和挥发性有机物的项目。</p>	<p>1、新建城镇污水集中处理设施应当同步配套建设除磷脱氮、污泥处置设施，及中水利用设施；已建成的城镇污水集中处理设施应当开展除磷脱氮深度处理和污泥处置。</p> <p>2、加快实施生活污水处理系统升级改造和污水处理能力提升工程，确保新增收集污水得到有效处理。</p> <p>3、分类治理农村生活污水，以建设微型湿地群和小型氧化塘为重点，有效处理农村生产生活污水。</p> <p>4、实施规模化养殖，推广畜禽粪污园地收储、转运、堆肥项目。</p> <p>5、建立健全废旧农膜回收利用体系。化肥、农药使用总量实现零增长，养殖废弃物综合利用率 90%以上。</p>	<p>1、当预测到区域将出现重污染天气时，根据预警发布，按级别启动应急响应措施。</p> <p>2、生活垃圾的收集、运输、处置设施应当采取防扬散、防流失、防渗漏或者其他符合水污染防治要求的措施。</p> <p>3、履行土壤保护的责任，避免因过度施肥、滥用农药等掠夺式农业生产方式造成土壤环境质量下降。</p> <p>4、灌溉用水应符合农田灌溉水水质标准。对因长期使用污水灌溉导致土壤污染严重、威胁农产品质量安全的，要及时调整种植结构。</p>	<p>1、加强餐饮业燃料烟气及油烟污染防治，使用天然气、液化石油气、太阳能、电能等清洁能源。</p> <p>2、实施生活节水改造，禁止生产、销售并限期淘汰不符合节水标准的产品、设备，建立新型节水器具推荐推广目录。</p> <p>3、推进垃圾减量化、资源化、无害化处置。</p> <p>4、加快污泥处理处置设施建设，选择适宜的污泥处理技术，实行污泥稳定化、无害化和资源化处理处置。</p> <p>5、严格控制森林资源消耗，推进森林可持续经营，提高森林资源的利用效益。</p>

序号	环境管控单元编码	环境管控单元名称	行政区划			管控单元分类	空间布局约束	污染物排放管控	环境风险防控	资源开发效率要求
			省	市	区					
6	ZH37048110006	滕州市东沙河镇优先保护单元	山东省	枣庄市	滕州市	优先保护单元	<p>1、生态保护红线原则上按禁止开发区域的要求进行管理，严控不符合主体功能定位的各类开发活动，严控任意改变土地用途，确保生态功能不降低、面积不减少、性质不改变。</p> <p>2、一般生态空间，原则上按限制开发区域的要求进行管理。按照生态空间用途分区，依法制定区域准入条件，明确允许、限制、禁止的产业和项目类型清单。</p> <p>3、禁止在江河、湖泊、运河、渠道、水库最高水位线以下的滩地和岸坡堆放、存贮固体废弃物和其他污染物。</p> <p>4、加强土壤环境质量检测与评估，对未经评估和无害化治理的土地不得进行流转和二次开发。</p> <p>5、将符合条件的优先保护类耕地划为永久基本农田，实行严格保护，确保其面积不减少、环境质量不下降。除法律规定的国家能源、交通、水利、军事设施等重点建设项目选址确实无法避让外，其他任何建设不得占用。</p>	<p>1、深化重点行业污染治理。对现有涉废气排放工业企业加强监督管理和执法检查。</p> <p>2、加强机动车排气污染治理和“散乱污”企业清理整治。加强餐饮服务业燃料烟气及油烟防治。</p> <p>3、禁止向水体排放、倾倒工业废渣、城镇垃圾和其他废弃物。</p> <p>4、禁止向水体排放油类、酸液、碱液或者剧毒废液。</p> <p>5、建立土壤环境质量监测制度，开展农村污染土壤修复试点，有效控制农业面源污染。建立健全废旧农膜回收利用体系。</p>	<p>1、编制区域内大气污染应急减排项目清单。</p> <p>2、根据重污染天气预警，按级别启动应急响应措施。实施辖区内应急减排与错峰生产。</p> <p>3、兴建地下工程设施或者进行地下勘探、采矿等活动，应当采取防护性措施，防止地下水污染。</p> <p>4、人工回灌补给地下水，不得恶化地下水水质。</p> <p>5、暂不开发利用或现阶段不具备治理修复条件的污染地块，由所在地区（市）政府组织划定管控区域，设立标识，发布公告，开展土壤、地表水、地下水、空气环境监测。</p> <p>6、在重点土壤污染区域，定期组织对重要农产品风险监测和重点监控产品监控抽查。</p>	<p>1、鼓励发展集中供热。</p> <p>2、强化水资源消耗总量和强度双控行动，实行最严格的水资源管理制度。</p> <p>3、推动能源结构优化，提高能源利用效率。推广使用优质煤、洁净型煤，推进煤改气、煤改电，鼓励利用可再生能源、天然气等优质能源使用；新建高耗能项目能耗要达到国内、国际先进水平。</p> <p>4、加强节水措施落实，新建、扩建、改建建设项目，应当制订节水措施方案，配套建设节水设施。节水设施应当与主体工程同时设计、同时施工、同时投产，节水设施建成后，需通过取水许可审批机关现场核验后方可使用。</p>
7	ZH37048110007	枣庄薛河地方级湿地自然公园（官桥镇）	山东省	枣庄市	滕州市	优先保护单元	<p>1、生态保护红线原则上按禁止开发区域的要求进行管理，严控不符合主体功能定位的各类开发活动，严控任意改变土地用途，确保生态功能不降低、面积不减少、性质不改变。</p> <p>2、一般生态空间，原则上按限制开发区域的要求进行管理。按照生态空间用途分区，依法制定区域准入条件，明确允许、限制、禁止的产业和项目类型清单。</p> <p>3、湿地公园按照《国家湿地公园管理办法》进行管理。</p> <p>4、禁止在江河、湖泊、运河、渠道、水库最高水位线以下的滩地和岸坡堆放、存贮固体废弃物和其他污染物。</p> <p>5、禁止在水库、重要输水渠道管理范围内和其他具有特殊经济文化价值的水体保护区内新建、改建、扩建入河排污口。</p>	<p>1、全面整治“散乱污”企业。城市文明施工，严格落实“六个百分百”措施，严格控制扬尘污染。</p> <p>2、加快实施生活污水处理系统升级改造和污水处理能力提升工程，确保新增收集污水得到有效处理。</p> <p>3、禁止向水体排放、倾倒工业废渣、城镇垃圾和其他废弃物。</p> <p>4、禁止在核心保护区或者河流两岸堆放、存贮固体废弃物和其他污染物。</p> <p>5、禁止向水体排放油类、酸液、碱液或者剧毒废液。</p> <p>6、建立土壤环境质量监测制度，开展农村污染土壤修复试点，有效控制农业面源污染。建立健全废旧农膜回收利用体系。</p>	<p>1、生活垃圾的收集、运输、处置设施应当采取防扬散、防流失、防渗漏或者其他符合水污染防治要求的措施。</p> <p>2、兴建地下工程设施或者进行地下勘探、采矿等活动，应当采取防护性措施，防止地下水污染。</p> <p>3、人工回灌补给地下水，不得恶化地下水水质。</p> <p>4、暂不开发利用或现阶段不具备治理修复条件的污染地块，由所在地区（市）政府组织划定管控区域，设立标识，发布公告，开展土壤、地表水、地下水、空气环境监测。</p> <p>5、在重点土壤污染区域，定期组织对重要农产品风险监测和重点监控产品监控抽查。</p>	<p>1、实施生活节水改造，禁止生产、销售并限期淘汰不符合节水标准的产品、设备，建立新型节水器具推荐推广目录。</p> <p>2、推进垃圾减量化、资源化、无害化处置。</p> <p>3、强化水资源消耗总量和强度双控行动，实行最严格的水资源管理制度。</p> <p>4、推动能源结构优化，提高能源利用效率。严格控制新上耗煤工业和高耗能项目。新建高耗能项目总量符合全区控制指标要求。既有工业耗煤项目和居民生活用煤，推广使用清洁煤，推进煤改气，煤改电，鼓励利用可再生能源、天然气等优质能源使用。管控单元内能耗强度降低率满足全区控制指标要求。</p>

序号	环境管控单元编码	环境管控单元名称	行政区划			管控单元分类	空间布局约束	污染物排放管控	环境风险防控	资源开发效率要求
			省	市	区					
8	ZH37048110008	枣庄荆河地方级湿地自然公园（洪绪镇）	山东省	枣庄市	滕州市	优先保护单元	<p>1、生态保护红线原则上按禁止开发区域的要求进行管理，严控不符合主体功能定位的各类开发活动，严控任意改变土地用途，确保生态功能不降低、面积不减少、性质不改变。</p> <p>2、一般生态空间，原则上按限制开发区域的要求进行管理。按照生态空间用途分区，依法制定区域准入条件，明确允许、限制、禁止的产业和项目类型清单。</p> <p>3、湿地公园按照《国家湿地公园管理办法》进行管理。</p> <p>4、禁止在江河、湖泊、运河、渠道、水库最高水位线以下的滩地和岸坡堆放、存贮固体废弃物和其他污染物。</p> <p>5、禁止在水库、重要输水渠道管理范围内和其他具有特殊经济文化价值的水体保护区内新建、改建、扩建入河排污口。</p>	<p>1、全面整治“散乱污”企业。城市文明施工，严格落实“六个百分百”措施，严格控制扬尘污染。</p> <p>2、加快实施生活污水处理系统升级改造和污水处理能力提升工程，确保新增收集污水得到有效处理。</p> <p>3、禁止向水体排放、倾倒工业废渣、城镇垃圾和其他废弃物。</p> <p>4、禁止在核心保护区或者河流两岸堆放、存贮固体废弃物和其他污染物。</p> <p>5、禁止向水体排放油类、酸液、碱液或者剧毒废液。</p> <p>6、建立土壤环境质量监测制度，开展农村污染土壤修复试点，有效控制农业面源污染。建立健全废旧农膜回收利用体系。</p>	<p>1、生活垃圾的收集、运输、处置设施应当采取防扬散、防流失、防渗漏或者其他符合水污染防治要求的措施。</p> <p>2、兴建地下工程设施或者进行地下勘探、采矿等活动，应当采取防护性措施，防止地下水污染。</p> <p>3、人工回灌补给地下水，不得恶化地下水水质。</p> <p>4、暂不开发利用或现阶段不具备治理修复条件的污染地块，由所在地区（市）政府组织划定管控区域，设立标识，发布公告，开展土壤、地表水、地下水、空气环境监测。</p> <p>5、在重点土壤污染区域，定期组织对重要农产品风险监测和重点监控产品监控抽查。</p>	<p>1、实施生活节水改造，强化水资源消耗总量和强度双控行动，实行最严格的水资源管理制度。</p> <p>2、推动能源结构优化，提高能源利用效率。严格控制新上耗煤工业和高耗能项目。新建高耗能项目总量符合全区控制指标要求。既有工业耗煤项目和居民生活用煤，推广使用清洁煤，推进煤改气，煤改电，鼓励利用可再生能源、天然气等优质能源使用。管控单元内能耗强度降低率满足全区控制指标要求。</p> <p>3、加强节水措施落实，提高农业灌溉用水效率，新建、改建、扩建建设项目须制订节水措施方案，未经许可不得开采地下水。</p>
9	ZH37048110009	枣庄荆河地方级湿地自然公园（级索镇）	山东省	枣庄市	滕州市	优先保护单元	<p>1、生态保护红线原则上按禁止开发区域的要求进行管理，严控不符合主体功能定位的各类开发活动，严控任意改变土地用途，确保生态功能不降低、面积不减少、性质不改变。一般生态空间，原则上按限制开发区域的要求进行管理。</p> <p>2、湿地公园按照《国家湿地公园管理办法》进行管理。</p> <p>3、禁止在湖泊、运河、渠道、水库最高水位线以下的滩地和岸坡堆放、存贮固体废弃物和其他污染物。</p> <p>4、禁止在水库、重要输水渠道管理范围内和其他具有特殊经济文化价值的水体保护区内新建、改建、扩建入河排污口。</p> <p>5、将符合条件的优先保护类耕地划为永久基本农田，实行严格保护，确保其面积不减少、环境质量不下降。除法律规定的国家能源、交通、水利、军事设施等重点建设项目选址确实无法避让外，其他任何建设不得占用。</p>	<p>1、全面整治“散乱污”企业。城市文明施工，严格落实“六个百分百”措施，严格控制扬尘污染。</p> <p>2、加快实施生活污水处理系统升级改造和污水处理能力提升工程，确保新增收集污水得到有效处理。</p> <p>3、禁止向水体排放、倾倒工业废渣、城镇垃圾和其他废弃物。</p> <p>4、禁止在核心保护区或者河流两岸堆放、存贮固体废弃物和其他污染物。</p> <p>5、禁止向水体排放油类、酸液、碱液或者剧毒废液。</p> <p>6、建立土壤环境质量监测制度，开展农村污染土壤修复试点，有效控制农业面源污染。建立健全废旧农膜回收利用体系。</p>	<p>1、兴建地下工程设施或者进行地下勘探、采矿等活动，应当采取防护性措施，防止地下水污染。</p> <p>2、人工回灌补给地下水，不得恶化地下水水质。</p> <p>3、暂不开发利用或现阶段不具备治理修复条件的污染地块，由所在地区（市）政府组织划定管控区域，设立标识，发布公告，开展土壤、地表水、地下水、空气环境监测。</p> <p>4、在重点土壤污染区域，定期组织对重要农产品风险监测和重点监控产品监控抽查。</p>	<p>1、实施生活节水改造，禁止生产、销售并限期淘汰不符合节水标准的产品、设备，建立新型节水器具推荐推广目录。强化水资源消耗总量和强度双控行动，实行最严格的水资源管理制度。</p> <p>2、推动能源结构优化，提高能源利用效率。严格控制新上耗煤工业和高耗能项目。新建高耗能项目总量符合全区控制指标要求。既有工业耗煤项目和居民生活用煤，推广使用清洁煤，推进煤改气，煤改电，鼓励利用可再生能源、天然气等优质能源使用。管控单元内能耗强度降低率满足全区控制指标要求。</p> <p>3、加强节水措施落实，提高农业灌溉用水效率，新建、改建、扩建建设项目须制订节水措施方案，未经许可不得开采地下水。</p>

序号	环境管控单元编码	环境管控单元名称	行政区划			管控单元分类	空间布局约束	污染物排放管控	环境风险防控	资源开发效率要求
			省	市	区					
10	ZH37048110010	枣庄荆河地方级湿地自然公园（姜屯镇）	山东省	枣庄市	滕州市	优先保护单元	<p>1、生态保护红线原则上按禁止开发区域的要求进行管理，严控不符合主体功能定位的各类开发活动，严控任意改变土地用途，确保生态功能不降低、面积不减少、性质不改变。</p> <p>2、一般生态空间，原则上按限制开发区域的要求进行管理。按照生态空间用途分区，依法制定区域准入条件，明确允许、限制、禁止的产业和项目类型清单。</p> <p>3、湿地公园按照《国家湿地公园管理办法》进行管理。</p> <p>4、任何单位和个人不得向雨水收集口、雨水管道排放或者倾倒污水、污物和垃圾等废弃物。</p> <p>5、禁止在江河、湖泊、运河、渠道、水库最高水位线以下的滩地和岸坡堆放、存贮固体废弃物和其他污染物。</p> <p>6、禁止在水库、重要输水渠道管理范围内和其他具有特殊经济文化价值的水体保护区内新建、改建、扩建入河排污口。</p> <p>7、加强土壤环境质量检测与评估，对未经评估和无害化治理的土地不得进行流转和二次开发。</p>	<p>1、禁止向水体排放、倾倒工业废渣、城镇垃圾和其他废弃物。</p> <p>2、禁止在核心保护区或者河流两岸堆放、存贮固体废弃物和其他污染物。</p> <p>3、禁止向水体排放油类、酸液、碱液或者剧毒废液。</p> <p>4、建立土壤环境质量监测制度，开展农村污染土壤修复试点，有效控制农业面源污染。建立健全废旧农膜回收利用体系。</p>	<p>1、兴建地下工程设施或者进行地下勘探、采矿等活动，应当采取防护性措施，防止地下水污染。</p> <p>2、人工回灌补给地下水，不得恶化地下水质。</p> <p>3、暂不开发利用或现阶段不具备治理修复条件的污染地块，由所在地区（市）政府组织划定管控区域，设立标识，发布公告，开展土壤、地表水、地下水、空气环境监测。</p> <p>4、在重点土壤污染区域，定期组织对重要农产品风险监测和重点监控产品监控抽查。</p>	<p>1、实施生活节水改造，禁止生产、销售并限期淘汰不符合节水标准的产品、设备，建立新型节水器具推荐推广目录。强化水资源消耗总量和强度双控行动，实行最严格的水资源管理制度。</p> <p>2、推动能源结构优化，提高能源利用效率。严格控制新上耗煤工业和高耗能项目。新建高耗能项目总量符合全区控制指标要求。既有工业耗煤项目和居民生活用煤，推广使用清洁煤，推进煤改气，煤改电，鼓励利用可再生能源、天然气等优质能源使用。管控单元内能耗强度降低率满足全区控制指标要求。</p> <p>3、加强节水措施落实，提高农业灌溉用水效率，新建、改建、扩建建设项目须制订节水措施方案，未经许可不得开采地下水。</p>
11	ZH37048110011	枣庄灵泉山地方级森林自然公园（界河镇）	山东省	枣庄市	滕州市	优先保护单元	<p>1、生态保护红线原则上按禁止开发区域的要求进行管理，严控不符合主体功能定位的各类开发活动，严控任意改变土地用途，确保生态功能不降低、面积不减少、性质不改变。</p> <p>2、一般生态空间，原则上按限制开发区域的要求进行管理。按照生态空间用途分区，依法制定区域准入条件，明确允许、限制、禁止的产业和项目类型清单。</p> <p>3、森林公园按照《山东省森林资源条例》进行管理。</p> <p>4、任何单位和个人不得向雨水收集口、雨水管道排放或者倾倒污水、污物和垃圾等废弃物。</p>	<p>1、加快实施生活污水处理系统升级改造和污水处理能力提升工程，确保新增收集污水得到有效处理。</p> <p>2、分类治理农村生活污水，以建设微型湿地群和小型氧化塘为重点，有效处理农村生产生活污水。。</p> <p>3、建立健全废旧农膜回收利用体系。化肥、农药使用总量实现零增长，养殖废弃物综合利用率 90%以上。</p>	<p>1、当预测到区域将出现重污染天气时，根据预警发布，按级别启动应急响应措施。</p> <p>2、生活垃圾的收集、运输、处置设施应当采取防扬散、防流失、防渗漏或者其他符合水污染防治要求的措施。</p> <p>3、履行土壤保护的责任，避免因过度施肥、滥用农药等掠夺式农业生产方式造成土壤环境质量下降。</p> <p>4、灌溉用水应符合农田灌溉水水质标准。对因长期使用污水灌溉导致土壤污染严重、威胁农产品质量安全的，要及时调整种植结构。</p>	<p>1、加强餐饮业燃料烟气及油烟污染防治，使用天然气、液化石油气、太阳能、电能等清洁能源。</p> <p>2、实施生活节水改造，禁止生产、销售并限期淘汰不符合节水标准的产品、设备，建立新型节水器具推荐推广目录。</p> <p>3、推进垃圾减量化、资源化、无害化处置。</p> <p>4、加快污泥处理处置设施建设，选择适宜的污泥处理技术，实行污泥稳定化、无害化和资源化处理处置。</p> <p>5、严格控制森林资源消耗，推进森林可持续经营，提高森林资源的利用效益。</p>

序号	环境管控单元编码	环境管控单元名称	行政区划			管控单元分类	空间布局约束	污染物排放管控	环境风险防控	资源开发效率要求
			省	市	区					
12	ZH37048110012	滕州市东郭镇优先保护单元	山东省	枣庄市	滕州市	优先保护单元	<p>1、饮用水地下水源一级保护区内禁止从事农牧业活动；禁止倾倒、堆放工业废渣及城市垃圾、粪便和其它有害废弃物；禁止输送污水的渠道、管道及输油管道通过本区；禁止建设油库；禁止建立墓地。</p> <p>2、承压含水层地下水水源二级保护区内，禁止承压水和潜水的混合开采，作好潜水的止水措施。</p> <p>3、饮用水地下水源准保护区内，禁止建设城市垃圾、粪便和易溶、有毒有害废弃物的堆放场站，因特殊需要设立转运站的，必须经有关部门批准，并采取防渗漏措施。当补给源为地表水体时，该地表水体水质不应低于《地表水环境质量标准》III类标准；不得使用不符合《农田灌溉水质标准》的污水进行灌溉，合理使用化肥；保护水源林，禁止毁林开荒，禁止非更新砍伐水源林。</p> <p>4、将符合条件的优先保护类耕地划为永久基本农田，实行严格保护，确保其面积不减少、环境质量不下降。除法律规定的国家能源、交通、水利、军事设施等重点建设项目选址确实无法避让外，其他任何建设不得占用。</p>	<p>1、加强餐饮服务业燃料烟气及油烟防治。</p> <p>2、全面整治“散乱污”现象。</p> <p>3、饮用水地下水源各级保护区及准保护区内禁止利用渗坑、渗井、裂隙、溶洞等排放污水和其它有害废弃物。禁止利用透水层孔隙、裂隙、溶洞及废弃矿坑储存石油、天然气、放射性物质、有毒有害化工原料、农药等。</p> <p>4、饮用水地下水源准保护区内，当补给源为地表水体时，该地表水体水质不应低于《地表水环境质量标准》III类标准；不得使用不符合《农田灌溉水质标准》的污水进行灌溉，合理使用化肥。</p>	<p>1、兴建地下工程设施或者进行地下勘探、采矿等活动，应当采取防护性措施，防止地下水污染。</p> <p>2、人工回灌补给地下水，不得恶化地下水水质。</p> <p>3、在水源补给区内，严格入河排污口审批，禁止在补给水源各河流进行可能影响饮用水水质的取土、采石和采砂等行为。</p> <p>4、健全完善饮用水水源地保护应急预案，增加应急演练频次，确保饮用水水源安全。</p> <p>5、控制农田面源污染。综合采取经济、技术、工程等手段，分区控制农业面源污染。在饮用水水源一级保护区，采取土地置换、经济补偿、土地征用等措施，实施退耕还林还草；在饮用水水源二级保护区，积极发展生态和有机农业，推广实施测土配方施肥，禁止使用高毒农药。</p> <p>6、设置土壤环境质量监测点位，开展土壤环境质量监测网络建设。</p>	<p>1、强化水资源消耗总量和强度双控行动，实行最严格的水资源管理制度。</p> <p>2、加强节水措施落实，新建、扩建、改建建设项目，应当制订节水措施方案，配套建设节水设施。节水设施应当与主体工程同时设计、同时施工、同时投产，节水设施建成后，需通过取水许可审批机关现场核验后才可使用。</p> <p>3、优先实施清洁能源替代。</p> <p>4、实行地下饮用水取水总量控制和水位控制制度，严控超总量、超水位开采地下水。</p> <p>5、水资源开发利用应当维持合理流量及地下水合理水位，禁止从事与水质保护无关的生产建设活动。</p>
13	ZH37048110013	枣庄薛河地方级湿地自然公园（柴胡店镇）	山东省	枣庄市	滕州市	优先保护单元	<p>1、生态保护红线原则上按禁止开发区域的要求进行管理，严控不符合主体功能定位的各类开发活动，严控任意改变土地用途，确保生态功能不降低、面积不减少、性质不改变。</p> <p>2、一般生态空间，原则上按限制开发区域的要求进行管理。按照生态空间用途分区，依法制定区域准入条件，明确允许、限制、禁止的产业和项目类型清单。</p> <p>3、湿地公园按照《国家湿地公园管理办法》进行管理。</p>	<p>1、新建城镇污水集中处理设施应当同步配套建设除磷脱氮、污泥处置设施，及中水利用设施；已建成的城镇污水集中处理设施应当开展除磷脱氮深度处理和污泥处置。</p> <p>2、加快实施生活污水处理系统升级改造和污水处理能力提升工程，确保新增收集污水得到有效处理。</p> <p>3、分类治理农村生活污水，以建设微型湿地群和小型氧化塘为重点，有效处理农村生产生活污水。</p> <p>4、建立健全废旧农膜回收利用体系。化肥、农药使用总量实现零增长，养殖废弃物综合利用率90%以上。</p>	<p>1、当预测到区域将出现重污染天气时，根据预警发布，按级别启动应急响应措施。</p> <p>2、生活垃圾的收集、运输、处置设施应当采取防扬散、防流失、防渗漏或者其他符合水污染防治要求的措施。</p> <p>3、履行土壤保护的责任，避免因过度施肥、滥用农药等掠夺式农业生产方式造成土壤环境质量下降。</p>	<p>1、加强餐饮业燃料烟气及油烟污染防治，使用天然气、液化石油气、太阳能、电能等清洁能源。</p> <p>2、实施生活节水改造，禁止生产、销售并限期淘汰不符合节水标准的产品、设备，建立新型节水器具推荐推广目录。</p> <p>3、推进垃圾减量化、资源化、无害化处置。</p> <p>4、严格控制森林资源消耗，推进森林可持续经营，提高森林资源的利用效益。</p>

序号	环境管控单元编码	环境管控单元名称	行政区划			管控单元分类	空间布局约束	污染物排放管控	环境风险防控	资源开发效率要求
			省	市	区					
14	ZH37048110014	枣庄灵泉山地方级森林自然公园（龙阳镇）	山东省	枣庄市	滕州市	优先保护单元	<p>1、生态保护红线原则上按禁止开发区域的要求进行管理，严控不符合主体功能定位的各类开发活动，严控任意改变土地用途，确保生态功能不降低、面积不减少、性质不改变。</p> <p>2、一般生态空间，原则上按限制开发区域的要求进行管理。按照生态空间用途分区，依法制定区域准入条件，明确允许、限制、禁止的产业和项目类型清单。</p> <p>3、森林公园按照《山东省森林资源条例》进行管理。</p> <p>4、任何单位和个人不得向雨水收集口、雨水管道排放或者倾倒污水、污物和垃圾等废弃物。</p> <p>5、严格控制在优先保护类耕地集中区域新建有色金属冶炼、石油加工、化工、医药、焦化、电镀、制革、铅蓄电池制造等排放重金属、持久性有机物和挥发性有机物的项目。</p>	<p>1、加快实施生活污水处理系统升级改造和污水处理能力提升工程，确保新增收集污水得到有效处理。</p> <p>2、分类治理农村生活污水，以建设微型湿地群和小型氧化塘为重点，有效处理农村生产生活污水。</p> <p>3、建立健全废旧农膜回收利用体系。化肥、农药使用总量实现零增长，养殖废弃物综合利用率 90%以上。</p>	<p>1、当预测到区域将出现重污染天气时，根据预警发布，按级别启动应急响应措施。</p> <p>2、生活垃圾的收集、运输、处置设施应当采取防扬散、防流失、防渗漏或者其他符合水污染防治要求的措施。</p> <p>3、履行土壤保护的责任，避免因过度施肥、滥用农药等掠夺式农业生产方式造成土壤环境质量下降。</p> <p>4、灌溉用水应符合农田灌溉水水质标准。对因长期使用污水灌溉导致土壤污染严重、威胁农产品质量安全的，要及时调整种植结构。</p>	<p>1、加强餐饮业燃料烟气及油烟污染防治，使用天然气、液化石油气、太阳能、电能等清洁能源。</p> <p>2、实施生活节水改造，禁止生产、销售并限期淘汰不符合节水标准的产品、设备，建立新型节水器具推荐推广目录。</p> <p>3、推进垃圾减量化、资源化、无害化处置。</p> <p>4、加快污泥处理处置设施建设，选择适宜的污泥处理技术，实行污泥稳定化、无害化和资源化处理处置。</p> <p>5、严格控制森林资源消耗，推进森林可持续经营，提高森林资源的利用效益。</p>
15	ZH37048110015	山东墨子国家森林公园墨子故里片区（木石镇）	山东省	枣庄市	滕州市	优先保护单元	<p>1、生态保护红线原则上按禁止开发区域的要求进行管理，严控不符合主体功能定位的各类开发活动，严控任意改变土地用途，确保生态功能不降低、面积不减少、性质不改变。</p> <p>2、一般生态空间，原则上按限制开发区域的要求进行管理。按照生态空间用途分区，依法制定区域准入条件，明确允许、限制、禁止的产业和项目类型清单。</p> <p>3、森林公园按照《山东省森林资源条例》进行管理。</p> <p>4、任何单位和个人不得向雨水收集口、雨水管道排放或者倾倒污水、污物和垃圾等废弃物。</p> <p>5、严格控制在优先保护类耕地集中区域新建有色金属冶炼、石油加工、化工、医药、焦化、电镀、制革、铅蓄电池制造等排放重金属、持久性有机物和挥发性有机物的项目。</p>	<p>1、新建城镇污水集中处理设施应当同步配套建设除磷脱氮、污泥处置设施，及中水利用设施；已建成的城镇污水集中处理设施应当开展除磷脱氮深度处理和污泥处置。</p> <p>2、建立健全废旧农膜回收利用体系。化肥、农药使用总量实现零增长，养殖废弃物综合利用率 90%以上。</p>	<p>1、当预测到区域将出现重污染天气时，根据预警发布，按级别启动应急响应措施。</p> <p>2、生活垃圾的收集、运输、处置设施应当采取防扬散、防流失、防渗漏或者其他符合水污染防治要求的措施。</p> <p>3、履行土壤保护的责任，避免因过度施肥、滥用农药等掠夺式农业生产方式造成土壤环境质量下降。</p> <p>4、灌溉用水应符合农田灌溉水水质标准。对因长期使用污水灌溉导致土壤污染严重、威胁农产品质量安全的，要及时调整种植结构。</p>	<p>1、加强餐饮业燃料烟气及油烟污染防治，使用天然气、液化石油气、太阳能、电能等清洁能源。</p> <p>2、实施生活节水改造，禁止生产、销售并限期淘汰不符合节水标准的产品、设备，建立新型节水器具推荐推广目录。</p> <p>3、推进垃圾减量化、资源化、无害化处置。</p> <p>4、加快污泥处理处置设施建设，选择适宜的污泥处理技术，实行污泥稳定化、无害化和资源化处理处置。</p> <p>5、严格控制森林资源消耗，推进森林可持续经营，提高森林资源的利用效益。</p>

序号	环境管控单元编码	环境管控单元名称	行政区划			管控单元分类	空间布局约束	污染物排放管控	环境风险防控	资源开发效率要求
			省	市	区					
16	ZH37048110016	滕州市南沙河镇优先保护单元	山东省	枣庄市	滕州市	优先保护单元	<p>1、生态保护红线原则上按禁止开发区域的要求进行管理，严控不符合主体功能定位的各类开发活动，严控任意改变土地用途，确保生态功能不降低、面积不减少、性质不改变。一般生态空间原则上按限制开发区域的要求进行管理。</p> <p>2、在环境敏感区、脆弱区等需要重点保护的区域内，禁止使用剧毒、高毒、高残留农药，限制使用其他农药和化肥。</p> <p>3、加强土壤环境质量检测与评估，对未经评估和无害化治理的土地不得进行流转和二次开发。</p> <p>4、将符合条件的优先保护类耕地划为永久基本农田，实行严格保护，确保其面积不减少、环境质量不下降。除法律规定的国家能源、交通、水利、军事设施等重点建设项目选址确实无法避让外，其他任何建设不得占用。</p> <p>5、严格控制在优先保护类耕地集中区域新建有色金属冶炼、石油加工、化工、医药、焦化、电镀、制革、铅蓄电池制造等排放重金属、持久性有机物和挥发性有机物的项目。</p>	<p>1、推进农药化肥减量。推广农药减量控害、化肥减量增效和增施有机肥技术，减少化肥农药使用量，增加有机肥使用量。</p> <p>2、严格控制高毒高风险农药使用，推广高效低毒低残留农药、生物农药等新型产品和先进施药器械，做好高毒农药替代工作，逐步减少化学农药的使用。</p> <p>3、推广节水、节料等清洁养殖工艺和干清粪、微生物发酵等实用技术，实现源头减量。</p> <p>4、规模化畜禽养殖场（小区）配套建设粪便污水贮存、处理、利用设施。</p> <p>5、将规模以上畜禽养殖场（小区）纳入重点污染源管理，对设有排污口的畜禽规模养殖场（小区）实施排污许可制。</p> <p>6、建立土壤环境质量监测制度，开展农村污染土壤修复试点，有效控制农业面源污染。建立健全废旧农膜回收利用体系。</p>	<p>1、根据重污染天气预警，按级别启动应急响应措施。实施辖区内应急减排与错峰生产。</p> <p>2、严格执行农药质量标准，全面落实农药经营许可制度和限制使用农药（含高毒农药）定点经营制度，加强农民用药技术指导。</p> <p>3、推进有机肥替代化肥、病虫害绿色防控替代化学防治，完善农药包装废弃物等回收处理制度。坚持种植和养殖相结合，就近就地消纳利用畜禽养殖废弃物。</p> <p>4、暂不开发利用或现阶段不具备治理修复条件的污染地块，由所在地区（市）政府组织划定管控区域，设立标识，发布公告，开展土壤、地表水、地下水、空气环境监测。</p> <p>5、在重点土壤污染区域，定期组织对重要农产品风险监测和重点监控产品监控抽查。</p> <p>6、推行涉重金属重点工业行业清洁生产技术和鼓励企业采用先进适用生产工艺和技术。</p>	<p>1、建立农业节水体系，完善农业节水工程措施，加强节水灌溉工程建设和节水改造，选育抗旱节水品种，发展旱作农业，推广水肥一体化等节水技术。优先推进粮食主产区、缺水和生态环境脆弱地区节水灌溉发展，提高田间灌溉水利用率。</p> <p>2、优先实施清洁能源替代。加强餐饮服务业燃料烟气及油烟防治，推广使用天然气、太阳能、电能等清洁能源。</p> <p>3、新建、改建、扩建建设项目必须制订节水措施方案，保证节水设施与主体工程同时设计、同时施工、同时投产。</p>

序号	环境管控单元编码	环境管控单元名称	行政区划			管控单元分类	空间布局约束	污染物排放管控	环境风险防控	资源开发效率要求
			省	市	区					
17	ZH37048110017	枣庄荆河地方级湿地自然公园（西岗镇）	山东省	枣庄市	滕州市	优先保护单元	<p>1、生态保护红线原则上按禁止开发区域的要求进行管理，严控不符合主体功能定位的各类开发活动，严控任意改变土地用途，确保生态功能不降低、面积不减少、性质不改变。</p> <p>2、一般生态空间，原则上按限制开发区域的要求进行管理。按照生态空间用途分区，依法制定区域准入条件，明确允许、限制、禁止的产业和项目类型清单。</p> <p>3、湿地公园按照《国家湿地公园管理办法》进行管理。</p> <p>4、任何单位和个人不得向雨水收集口、雨水管道排放或者倾倒污水、污物和垃圾等废弃物。</p> <p>5、禁止在江河、湖泊、运河、渠道、水库最高水位线以下的滩地和岸坡堆放、存贮固体废弃物和其他污染物。</p> <p>6、禁止在水库、重要输水渠道管理范围内和其他具有特殊经济文化价值的水体保护区内新建、改建、扩建入河排污口。</p> <p>7、加强土壤环境质量检测与评估，对未经评估和无害化治理的土地不得进行流转和二次开发。</p> <p>8、将符合条件的优先保护类耕地划为永久基本农田，实行严格保护，确保其面积不减少、环境质量不下降。除法律规定的国家能源、交通、水利、军事设施等重点建设项目选址确实无法避让外，其他任何建设不得占用。</p>	<p>1、全面整治“散乱污”企业。城市文明施工，严格落实“六个百分百”措施，严格控制扬尘污染。</p> <p>2、新建城镇污水集中处理设施应当同步配套建设除磷脱氮、污泥处置设施，及中水利用设施；已建成的城镇污水集中处理设施应当开展除磷脱氮深度处理和污泥处置。</p> <p>3、禁止向水体排放、倾倒工业废渣、城镇垃圾和其他废弃物。</p> <p>4、禁止在核心保护区或者河流两岸堆放、存贮固体废弃物和其他污染物。</p> <p>5、禁止向水体排放油类、酸液、碱液或者剧毒废液。</p> <p>6、建立土壤环境质量监测制度，开展农村污染土壤修复试点，有效控制农业面源污染。建立健全废旧农膜回收利用体系。</p>	<p>1、根据重污染天气预警，按级别启动应急响应措施。实施辖区内应急减排与错峰生产。</p> <p>2、生活垃圾的收集、运输、处置设施应当采取防扬散、防流失、防渗漏或者其他符合水污染防治要求的措施。</p> <p>3、兴建地下工程设施或者进行地下勘探、采矿等活动，应当采取防护性措施，防止地下水污染。</p> <p>4、人工回灌补给地下水，不得恶化地下水水质。</p> <p>5、暂不开发利用或现阶段不具备治理修复条件的污染地块，由所在地区（市）政府组织划定管控区域，设立标识，发布公告，开展土壤、地表水、地下水、空气环境监测。</p> <p>6、在重点土壤污染区域，定期组织对重要农产品风险监测和重点监控产品监控抽查。</p>	<p>1、实施生活节水改造，禁止生产、销售并限期淘汰不符合节水标准的产品、设备，建立新型节水器具推荐推广目录。</p> <p>2、推进垃圾减量化、资源化、无害化处置。</p> <p>3、强化水资源消耗总量和强度双控行动，实行最严格的水资源管理制度。</p> <p>4、推动能源结构优化，提高能源利用效率。严格控制新上耗煤工业和高耗能项目。新建高耗能项目总量符合全区控制指标要求。既有工业耗煤项目和居民生活用煤，推广使用清洁煤，推进煤改气，煤改电，鼓励利用可再生能源、天然气等优质能源使用。管控单元内能耗强度降低率满足全区控制指标要求。</p> <p>5、加强节水措施落实，提高农业灌溉用水效率，新建、改建、扩建建设项目须制订节水措施方案，未经许可不得开采地下水。</p>

序号	环境管控单元编码	环境管控单元名称	行政区划			管控单元分类	空间布局约束	污染物排放管控	环境风险防控	资源开发效率要求
			省	市	区					
18	ZH37048110018	山东墨子国家森林公园墨子故里片区（羊庄镇）	山东省	枣庄市	滕州市	优先保护单元	<p>1、生态保护红线原则上按禁止开发区域的要求进行管理，严控不符合主体功能定位的各类开发活动，严控任意改变土地用途，确保生态功能不降低、面积不减少、性质不改变。</p> <p>2、一般生态空间，原则上按限制开发区域的要求进行管理。按照生态空间用途分区，依法制定区域准入条件，明确允许、限制、禁止的产业和项目类型清单。</p> <p>3、森林公园按照《山东省森林资源条例》进行管理。</p> <p>4、任何单位和个人不得向雨水收集口、雨水管道排放或者倾倒污水、污物和垃圾等废弃物。</p> <p>5、将符合条件的优先保护类耕地划为永久基本农田，实行严格保护，确保其面积不减少、环境质量不下降。除法律规定的国家能源、交通、水利、军事设施等重点建设项目选址确实无法避让外，其他任何建设不得占用。</p>	<p>1、新建城镇污水集中处理设施应当同步配套建设除磷脱氮、污泥处置设施，及中水利用设施；已建成的城镇污水集中处理设施应当开展除磷脱氮深度处理和污泥处置。</p> <p>2、加快实施生活污水处理系统升级改造和污水处理能力提升工程，确保新增收集污水得到有效处理。</p> <p>3、建立健全废旧农膜回收利用体系。化肥、农药使用总量实现零增长，养殖废弃物综合利用率90%以上。</p>	<p>1、生活垃圾的收集、运输、处置设施应当采取防扬散、防流失、防渗漏或者其他符合水污染防治要求的措施。</p> <p>2、履行土壤保护的责任，避免因过度施肥、滥用农药等掠夺式农业生产方式造成土壤环境质量下降。</p> <p>3、灌溉用水应符合农田灌溉水水质标准。</p>	<p>1、加强餐饮业燃料烟气及油烟污染防治，使用天然气、液化石油气、太阳能、电能等清洁能源。</p> <p>2、实施生活节水改造，禁止生产、销售并限期淘汰不符合节水标准的产品、设备，建立新型节水器具推荐推广目录。</p> <p>3、推进垃圾减量化、资源化、无害化处置。</p> <p>4、加快污泥处理处置设施建设，选择适宜的污泥处理技术，实行污泥稳定化、无害化和资源化处置。</p> <p>5、严格控制森林资源消耗，推进森林可持续经营，提高森林资源的利用效益。</p>
19	ZH37048110019	滕州市张汪镇优先保护单元	山东省	枣庄市	滕州市	优先保护单元	<p>1、一般生态空间，原则上按限制开发区域的要求进行管理。按照生态空间用途分区，依法制定区域准入条件，明确允许、限制、禁止的产业和项目类型清单。</p> <p>2、禁止在江河、湖泊、运河、渠道、水库最高水位线以下的滩地和岸坡堆放、存贮固体废弃物和其他污染物。</p> <p>3、禁止在水库、重要输水渠道管理范围内和其他具有特殊经济文化价值的水体保护区内新建、改建、扩建入河排污口。</p> <p>4、将符合条件的优先保护类耕地划为永久基本农田，实行严格保护，确保其面积不减少、环境质量不下降。除法律规定的国家能源、交通、水利、军事设施等重点建设项目选址确实无法避让外，其他任何建设不得占用。</p>	<p>1、深化重点行业污染治理。对现有涉废气排放工业企业加强监督管理和执法检查。</p> <p>2、加强机动车排气污染治理和“散乱污”企业清理整治。加强餐饮服务业燃料烟气及油烟防治。</p> <p>3、禁止向水体排放、倾倒工业废渣、城镇垃圾和其他废弃物。</p> <p>4、禁止在核心保护区或者河流两岸堆放、存贮固体废弃物和其他污染物。</p> <p>5、禁止向水体排放油类、酸液、碱液或者剧毒废液。</p> <p>6、建立土壤环境质量监测制度，开展农村污染土壤修复试点，有效控制农业面源污染。建立健全废旧农膜回收利用体系。</p>	<p>1、根据重污染天气预警，按级别启动应急响应措施。实施辖区内应急减排与错峰生产。</p> <p>2、兴建地下工程设施或者进行地下勘探、采矿等活动，应当采取防护性措施，防止地下水污染。</p> <p>3、人工回灌补给地下水，不得恶化地下水质。</p> <p>4、暂不开发利用或现阶段不具备治理修复条件的污染地块，由所在地区（市）政府组织划定管控区域，设立标识，发布公告，开展土壤、地表水、地下水、空气环境监测。</p>	<p>1、鼓励发展集中供热。</p> <p>2、强化水资源消耗总量和强度双控行动，实行最严格的水资源管理制度。</p> <p>3、推动能源结构优化，提高能源利用效率。推广使用优质煤、洁净型煤，推进煤改气、煤改电，鼓励利用可再生能源、天然气等优质能源使用；新建高耗能项目能耗要达到国内、国际先进水平。</p> <p>4、加强节水措施落实，新建、扩建、改建建设项目，应当制订节水措施方案，配套建设节水设施。节水设施应当与主体工程同时设计、同时施工、同时投产，节水设施建成后，需通过取水许可审批机关现场核验后才可使用。</p>

序号	环境管控单元编码	环境管控单元名称	行政区划			管控单元分类	空间布局约束	污染物排放管控	环境风险防控	资源开发效率要求
			省	市	区					
20	ZH37048120001	滕州市鲍沟镇重点管控单元	山东省	枣庄市	滕州市	重点管控单元	<p>1、一般生态空间，原则上按限制开发区域的要求进行管理。按照生态空间用途分区，依法制定区域准入条件，明确允许、限制、禁止的产业和项目类型清单。</p> <p>2、控制工业集聚区发展规模，根据园区产业性质和污染排放特征实施重点减排。</p> <p>3、依法淘汰落后产能，取缔不符合产业政策的小型制革、印染、染料、造纸、电镀、炼焦、炼硫、炼砷、炼油、农药、淀粉、鱼粉、石材加工和选矿等严重污染水环境的生产项目。</p> <p>4、严格执行分阶段逐步加严的地方污染物排放标准，引导城市建成区内现有涉及造纸、印染、医药、化工等污染较重的企业有序搬迁改造或依法关闭。</p> <p>5、提高化工产业准入门槛，严格限制新建剧毒化学品项目，从源头控制新增高风险化工项目。</p> <p>6、加强土壤环境质量检测与评估，对未经评估和无害化治理的土地不得进行流转和二次开发。</p> <p>7、将符合条件的优先保护类耕地划为永久基本农田，实行严格保护，确保其面积不减少、环境质量不下降。除法律规定的国家能源、交通、水利、军事设施等重点建设项目选址确实无法避让外，其他任何建设不得占用。</p>	<p>1、严格控制区域内建材等高耗能行业产能规模。严格执行平板玻璃等行业产能置换实施办法。对确有必要新建的实施等量或减量置换。</p> <p>2、全面整治“散乱污”企业。</p> <p>3、严格执行《流域水污染物综合排放标准第1部分：南四湖东平湖流域》标准。对排入集中污水处理设施的工业企业，所排废水经预处理后须达到集中处理要求，对影响集中污水处理设施出水稳定达标的要限期退出。</p> <p>4、新建电镀、印染、原料药制造等工业企业（有工业废水处理资质且出水达到国家标准的原料药制造企业除外）排放的含重金属或难以生化降解废水以及有关工业企业排放的高盐废水（符合接管标准的除外），不得接入城镇生活污水处理设施。</p> <p>5、规模化畜禽养殖场（小区）配套建设粪便污水贮存、处理、利用设施。</p> <p>6、推进农药化肥减量。推广农药减量控害、化肥减量增效和增施有机肥技术，减少化肥农药使用量，增加有机肥使用量。严格控制高毒高风险农药使用，推广高效低毒低残留农药、生物农药等新型产品和先进施药器械，做好高毒农药替代工作，减少化学农药的使用。</p> <p>7、推广节水、节料等清洁养殖工艺和干清粪、微生物发酵等实用技术，实现源头减量。</p> <p>8、建立土壤环境质量监测制度，开展农村污染土壤修复试点，有效控制农业面源污染。建立健全废旧农膜回收利用体系。</p>	<p>1、编制区域内大气污染应急减排项目清单。</p> <p>2、根据重污染天气预警，按级别启动应急响应措施。实施辖区内应急减排与错峰生产。</p> <p>3、从严审批高耗水、高污染排放、产生有毒有害污染物的建设项目。</p> <p>4、在工业企业集聚区要全面实现污水集中处理并安装自动在线监控装置。</p> <p>5、开展涉重点企业重金属污染调查，采取结构调整、清洁生产、末端治理等综合措施，控制新增污染。加强环境监管，定期开展重金属环境监测、监察，提升企业内部重金属污染预防、预警和应急能力。</p> <p>6、强化工业风险源应急防控措施，完善应急池等工业风险源应急收集设施，以及拦污坝、排污口人工湿地等应急缓冲设施。</p> <p>7、严格执行农药质量标准，加强农民用药技术指导。在河湖保护范围和饮用水水源保护区等区域，引导和鼓励农民调整种植结构，优先种植需肥需药量低、环境效益突出的农作物，减少面源污染。推进有机肥替代化肥、病虫害绿色防控替代化学防治，完善农药包装废弃物等回收处理制度。坚持种植和养殖相结合，就近就地消纳利用畜禽养殖废弃物。</p> <p>8、暂不开发利用或现阶段不具备治理修复条件的污染地块，由所在地区（市）政府组织划定管控区域，设立标识，发布公告，开展土壤、地表水、地下水、空气环境监测。</p> <p>9、在重点土壤污染区域，定期组织对重要农产品风险监测和重点监控产品监控抽查。</p>	<p>1、推进工业企业再生水循环利用。引导高耗水企业使用再生水，推进企业废水深度处理回用，对具备使用再生水条件但未充分利用的项目，不得新增取水许可。推广企业中水回用、废污水“零排放”等循环利用技术。</p> <p>2、禁止农业、工业建设项目和服务业新增取用地下水，并逐步压缩地下水开采量。</p> <p>3、坚持节水优先的方针，全面提高用水效率，加快实施农业、工业和城乡节水技术改造，坚决遏制用水浪费。</p> <p>4、建立农业节水体系，完善农业节水工程措施，加强节水灌溉工程建设和节水改造，选育抗旱节水品种，发展旱作农业，推广水肥一体化等节水技术。优先推进粮食主产区、缺水和生态环境脆弱地区节水灌溉发展，提高田间灌溉水利用率。</p> <p>5、推动能源结构优化，提高能源利用效率。严格控制新上耗煤工业和高耗能项目。新建高耗能项目总量符合全区控制指标要求。既有工业耗煤项目和居民生活用煤，推广使用清洁煤，推进煤改气，煤改电，鼓励利用可再生能源、天然气等优质能源使用。管控单元内能耗强度降低率满足全区控制指标要求。</p> <p>6、加强节水措施落实，提高农业灌溉用水效率，新建、改建、扩建建设项目须制订节水措施方案，未经许可不得开采地下水。</p>

序号	环境管控单元编码	环境管控单元名称	行政区划			管控单元分类	空间布局约束	污染物排放管控	环境风险防控	资源开发效率要求
			省	市	区					
21	ZH37048120002	滕州市北辛街道重点管控单元	山东省	枣庄市	滕州市	重点管控单元	<p>1、大气污染严重的工业企业应依法责令关停或逐步迁出。</p> <p>2、任何单位和个人不得向雨水收集口、雨水管道排放或者倾倒污水、污物和垃圾等废弃物。</p> <p>3、严格环境准入，禁止在居民区、学校、医疗和养老机构等周边新建有色金属冶炼、焦化等行业企业，有序搬迁或依法关闭对土壤造成严重污染的现有企业。</p> <p>4、科学布局生活垃圾处理、危险废物处置、废旧资源再生利用等设施 and 场所，合理确定畜禽养殖布局和规模。</p>	<p>1、严格控制区域内火电、化工、冶金、建材等高耗能行业产能规模。严格执行水泥、平板玻璃等行业产能置换实施办法。</p> <p>2、全面整治“散乱污”现象。城市文明施工，严格落实“六个百分百”措施，控制扬尘污染。重点防控机动车废气排放。</p> <p>3、禁止新建并淘汰 35 蒸吨/小时以下的使用燃煤、重油等高污染燃料的锅炉。淘汰一段式煤气发生炉。</p> <p>4、新建城镇污水集中处理设施应当同步配套建设除磷脱氮、污泥处置设施，及中水利用设施；已建成的城镇污水集中处理设施应当开展除磷脱氮深度处理和污泥处置。</p> <p>5、加快实施生活污水处理系统升级改造和污水处理能力提升工程，确保新增收集污水得到有效处理。</p> <p>6、强化煤化、电力等工业生产过程中的污染排放，减少硫化物等污染物进入土壤，并加强土壤重金属污染检测与治理；加强煤矸石的利用与清理。</p> <p>7、规模化畜禽养殖场（小区）配套建设粪便污水贮存、处理、利用设施。</p>	<p>1、编制区域内大气污染应急减排项目清单。</p> <p>2、根据重污染天气预警，按级别启动应急响应措施。实施辖区内应急减排与错峰生产。</p> <p>3、生活垃圾的收集、运输、处置设施应当采取防扬散、防流失、防渗漏或者其他符合水污染防治要求的措施。</p> <p>4、开展电子废物拆解、废旧塑料回收、非正规垃圾填埋场、历史遗留尾矿库等土壤环境问题集中区域风险排查，建立风险管控名录。</p> <p>5、设置土壤环境质量监测点位，开展土壤环境质量监测网络建设。</p> <p>6、加强土壤环境质量检测与评估，对未经评估和无害化治理的土地不得进行流转和二次开发。</p>	<p>1、禁燃区内执行高污染燃料禁燃区的管理规定；单位、个体经营户和个人禁止燃用高污染燃料；禁止新建、扩建燃用高污染燃料的设施，推广使用天然气等清洁能源。</p> <p>2、加强餐饮服务业燃料烟气及油烟防治，推广使用天然气、太阳能、电能等清洁能源，居民气化率逐步达到 100%。</p> <p>3、实施生活节水改造，禁止生产、销售并限期淘汰不符合节水标准的产品、设备，建立新型节水器具推荐推广目录。</p> <p>4、推进垃圾减量化、资源化、无害化处置。</p> <p>5、提高水资源利用效率。加快城镇供水管网改造，降低人均生活用水量。</p> <p>6、推动能源结构优化，提高能源利用效率。严格控制新上耗煤工业和高耗能项目。新建高耗能项目总量符合全区控制指标要求。既有工业耗煤项目和居民生活用煤，推广使用清洁煤，推进煤改气，煤改电，鼓励利用可再生能源、天然气等优质能源使用。管控单元内能耗强度降低率满足全区控制指标要求。</p>

序号	环境管控单元编码	环境管控单元名称	行政区划			管控单元分类	空间布局约束	污染物排放管控	环境风险防控	资源开发效率要求
			省	市	区					
22	ZH37048120003	滕州市滨湖镇重点管控单元	山东省	枣庄市	滕州市	重点管控单元	<p>1、新建、改建、扩建项目，满足产业准入、总量控制、排放标准等管理制度要求的前提下，实行工业项目进园、集约高效发展。</p> <p>2、依法淘汰落后产能，取缔不符合产业政策的小型制革、印染、染料、造纸、电镀、炼焦、炼硫、炼砷、炼油、农药、淀粉、鱼粉、石材加工和选矿等严重污染水环境的生产项目。</p> <p>3、严格执行分阶段逐步加严的地方污染物排放标准，引导城市建成区内现有涉及造纸、印染、医药、化工等污染较重的企业有序搬迁改造或依法关闭。</p> <p>4、禁止在江河、湖泊、运河、渠道、水库最高水位线以下的滩地和岸坡堆放、存贮固体废弃物和其他污染物。</p> <p>5、禁止在水库、重要输水渠道管理范围内和其他具有特殊经济文化价值的水体保护区内新建、改建、扩建入河排污口。</p> <p>6、加强土壤环境质量检测与评估，对未经评估和无害化治理的土地不得进行流转和二次开发。</p> <p>7、将符合条件的优先保护类耕地划为永久基本农田，实行严格保护，确保其面积不减少、环境质量不下降。除法律规定的国家能源、交通、水利、军事设施等重点建设项目选址确实无法避让外，其他任何建设不得占用。</p>	<p>1、深化重点行业污染治理。对现有涉废气排放工业企业加强监督管理和执法检查。</p> <p>2、加强机动车排气污染治理和“散乱污”企业整治。</p> <p>3、实行新（改、扩）建项目重点污染物排放等量或减量置换，煤炭、水泥等产能过剩行业实行产能等量替换或减量置换。</p> <p>4、严格执行《流域水污染物综合排放标准第1部分：南四湖东平湖流域》标准。对排入集中污水处理设施的工业企业，所排废水经预处理后须达到集中处理要求，对影响集中污水处理设施出水稳定达标的要限期退出。</p> <p>5、新建电镀、印染、原料药制造等工业企业（有工业废水处理资质且出水达到国家标准的原料药制造企业除外）排放的含重金属或难以生化降解废水以及有关工业企业排放的高盐废水（符合接管标准的除外），不得接入城镇生活污水处理设施。</p> <p>6、禁止向水体排放、倾倒工业废渣、城镇垃圾和其他废弃物。禁止向水体排放油类、酸液、碱液或者剧毒废液。</p> <p>7、禁止在核心保护区或者河流两岸堆放、存贮固体废弃物和其他污染物。</p> <p>8、建立土壤环境质量监测制度，开展农村污染土壤修复试点，有效控制农业面源污染。建立健全废旧农膜回收利用体系。</p>	<p>1、编制区域内大气污染应急减排项目清单。</p> <p>2、根据重污染天气预警，按级别启动应急响应措施。实施辖区内应急减排与错峰生产。</p> <p>3、从严审批高耗水、高污染排放、产生有毒有害污染物的建设项目。</p> <p>4、在工业企业集聚区要全面实现污水集中处理并安装自动在线监控装置。</p> <p>5、开展涉重点企业重金属污染调查，采取结构调整、清洁生产、末端治理等综合措施，控制新增污染。加强环境监管，定期开展重金属环境监测、监察，提升企业内部重金属污染预防、预警和应急能力。</p> <p>6、强化工业风险源应急防控措施，完善应急池等工业风险源应急收集设施，以及拦污坝、排污口人工湿地等应急缓冲设施。</p> <p>7、人工回灌补给地下水，不得恶化地下水水质。</p> <p>8、暂不开发利用或现阶段不具备治理修复条件的污染地块，由所在地区（市）政府组织划定管控区域，设立标识，发布公告，开展土壤、地表水、地下水、空气环境监测。</p> <p>9、在重点土壤污染区域，定期组织对重要农产品风险监测和重点监控产品监控抽查。</p>	<p>1、鼓励发展集中供热。</p> <p>2、推动能源结构优化，提高能源利用效率。严格控制新上耗煤工业和高耗能项目。新建高耗能项目总量符合全区控制指标要求。既有工业耗煤项目和居民生活用煤，推广使用清洁煤，推进煤改气，煤改电，鼓励利用可再生能源、天然气等优质能源使用。管控单元内能耗强度降低率满足全区控制指标要求。</p> <p>3、推进工业企业再生水循环利用。引导高耗水企业使用再生水，推进企业废水深度处理回用，对具备使用再生水条件但未充分利用的项目，不得新增取水许可。推广企业中水回用、废污水“零排放”等循环利用技术。</p> <p>4、禁止农业、工业建设项目和服务业新增取用地下水，并逐步压缩地下水开采量。加强节水措施落实，提高农业灌溉用水效率，新建、改建、扩建建设项目须制订节水措施方案，未经许可不得开采地下水。</p> <p>5、坚持节水优先的方针，全面提高用水效率，加快实施农业、工业和城乡节水技术改造，坚决遏制用水浪费。</p> <p>6、强化水资源消耗总量和强度双控行动，实行最严格的水资源管理制度。坚持节水优先方针，全面提高用水效率。</p> <p>7、严格限制发展高耗水项目，加快实施农业、工业和城乡节水技术改造，坚决遏制用水浪费。</p>

序号	环境管控单元编码	环境管控单元名称	行政区划			管控单元分类	空间布局约束	污染物排放管控	环境风险防控	资源开发效率要求
			省	市	区					
23	ZH37048120004	滕州市荆河街道/善南街道重点管控单元	山东省	枣庄市	滕州市	重点管控单元	<p>1、控制工业园及产业集聚区发展规模，根据园区产业性质和污染排放特征实施重点减排。</p> <p>2、严格控制区域内火电、化工、冶金、建材等高耗能行业产能规模。</p> <p>3、任何单位和个人不得向雨水收集口、雨水管道排放或者倾倒污水、污物和垃圾等废弃物。</p> <p>4、禁止在江河、湖泊、运河、渠道、水库最高水位线以下的滩地和岸坡堆放、存贮固体废弃物和其他污染物。</p> <p>5、电力、建材、煤炭、印染、造纸、制革、染料、焦化、氮肥、农副食品加工、原料药制造、农药等行业中，环保、能耗、安全等不达标或生产、使用淘汰类产品的企业和产能，要依法依规有序退出。</p>	<p>1、严格控制区域内火电、冶金、建材等高耗能行业产能规模。严格执行水泥、平板玻璃等行业产能置换实施办法。</p> <p>2、禁止新建并淘汰 35 蒸吨/小时以下的使用燃煤、重油等高污染燃料的锅炉。</p> <p>3、全面整治“散乱污”企业。城市文明施工，严格落实“六个百分百”措施，严格控制扬尘污染。</p> <p>4、新建城镇污水集中处理设施应当同步配套建设除磷脱氮、污泥处置设施，及中水利用设施；已建成的城镇污水集中处理设施应当开展除磷脱氮深度处理和污泥处置。</p> <p>5、加快实施生活污水处理系统升级改造和污水处理能力提升工程，确保新增收集污水得到有效处理。</p> <p>6、禁止向水体排放油类、酸液、碱液或者剧毒废液。</p> <p>7、医药、电镀、铅蓄电池制造等行业企业拆除生产设施设备、构筑物 and 污染治理设施前，应认真排查拆除过程中可能引发突发环境事件的风险源和风险因素，防范拆除活动污染土壤。</p>	<p>1、编制区域内大气污染应急减排项目清单。</p> <p>2、根据重污染天气预警，按级别启动应急响应措施。实施辖区内应急减排与错峰生产。</p> <p>3、生活垃圾的收集、运输、处置设施应当采取防扬散、防流失、防渗漏或者其他符合水污染防治要求的措施。</p> <p>4、兴建地下工程设施或者进行地下勘探、采矿等活动，应当采取防护性措施，防止地下水污染。</p> <p>5、人工回灌补给地下水，不得恶化地下水水质。</p> <p>6、对拟收回土地使用权的化工、医药、焦化、电镀、制革、铅蓄电池制造等行业企业用地，以及用途拟变更为居住和商业、学校、医疗、养老机构、公园、城市绿地、游乐场所等公共设施的上述企业用地，由土地使用权人负责开展土壤环境状况调查评估。</p> <p>7、有序搬迁或依法关闭对土壤造成严重污染的现有企业。</p>	<p>1、禁燃区内执行高污染燃料禁燃区的管理规定；单位、个体工商户和个人禁止燃用高污染燃料；禁止新建、扩建燃用高污染燃料的设施，推广使用天然气等清洁能源。</p> <p>2、推动能源结构优化，提高能源利用效率。严格控制新上耗煤工业和高耗能项目。新建高耗能项目总量符合全区控制指标要求。既有工业耗煤项目和居民生活用煤，推广使用清洁煤，推进煤改气，煤改电，鼓励利用可再生能源、天然气等优质能源使用。管控单元内能耗强度降低率满足全区控制指标要求。</p> <p>3、实施生活节水改造，禁止生产、销售并限期淘汰不符合节水标准的产品、设备，建立新型节水器具推荐推广目录。</p> <p>4、推进垃圾减量化、资源化、无害化处置。</p> <p>5、加快污泥处理处置设施建设，选择适宜的污泥处理技术，实行污泥稳定化、无害化和资源化处理处置。</p> <p>6、强化水资源消耗总量和强度双控行动，实行最严格的水资源管理制度。</p> <p>7、提高水资源利用效率。加快城镇供水管网改造，降低人均生活用水量。</p>

序号	环境管控单元编码	环境管控单元名称	行政区划			管控单元分类	空间布局约束	污染物排放管控	环境风险防控	资源开发效率要求
			省	市	区					
24	ZH37048120005	滕州市大坞镇重点管控单元	山东省	枣庄市	滕州市	重点管控单元	<p>1、一般生态空间，原则上按限制开发区域的要求进行管理。按照生态空间用途分区，依法制定区域准入条件，明确允许、限制、禁止的产业和项目类型清单。</p> <p>2、避免大规模排放大气污染物的项目布局建设。</p> <p>3、依法淘汰落后产能，取缔不符合产业政策的小型印染、染料、造纸、电镀、炼油、农药、淀粉、鱼粉、石材加工和选矿等严重污染水环境的生产项目。</p> <p>4、严格执行分阶段逐步加严的地方污染物排放标准，引导城市建成区内现有涉及造纸、印染、医药、化工等污染较重的企业有序搬迁改造或依法关闭。</p> <p>5、提高化工产业准入门槛，严格限制新建剧毒化学品项目，从源头控制新增高风险化工项目。</p> <p>6、禁止在湖泊、运河、渠道、水库最高水位线以下的滩地和岸坡堆放、存贮固体废弃物和其他污染物。</p> <p>7、将符合条件的优先保护类耕地划为永久基本农田，实行严格保护，确保其面积不减少、环境质量不下降。除法律规定的国家能源、交通、水利、军事设施等重点建设项目选址确实无法避让外，其他任何建设不得占用。</p> <p>8、严格控制在优先保护类耕地集中区域新建医药、焦化、铅蓄电池制造等排放重金属、持久性有机物和挥发性有机物的项目。</p>	<p>1、严格控制区域内火电、化工、冶金、建材等高耗能行业产能规模。严格执行水泥、平板玻璃等行业产能置换实施办法。</p> <p>2、禁止新建35蒸吨/小时以下的燃煤、重油等使用高污染燃料的锅炉。</p> <p>3、全面整治“散乱污”现象。城市文明施工，严格落实“六个百分百”，严格控制扬尘污染。</p> <p>4、新、改、扩建项目实行区域大气污染物定量或减量替代置换。</p> <p>5、严格执行《流域水污染物综合排放标准第1部分：南四湖东平湖流域》标准。对排入集中污水处理设施的工业企业，所排废水经预处理后须达到集中处理要求，对影响集中污水处理设施出水稳定达标的要限期退出。</p> <p>6、新建电镀、化工、印染、原料药制造等工业企业（有工业废水处理资质且出水达到国家标准的原料药制造企业除外）排放的含重金属或难以生化降解废水以及有关工业企业排放的高盐废水（符合接管标准的除外），不得接入城镇生活污水处理设施。</p> <p>7、禁止向水体排放、倾倒工业废渣、城镇垃圾和其他废弃物。禁止向水体排放油类、酸液、碱液或者剧毒废液。</p> <p>8、建立健全废旧农膜回收利用体系。化肥、农药使用总量实现零增长，养殖废弃物综合利用率90%以上。</p>	<p>1、编制区域内大气污染应急减排项目清单。</p> <p>2、根据重污染天气预警，按级别启动应急响应措施。实施辖区内应急减排与错峰生产。</p> <p>3、从严审批高耗水、高污染排放、产生有毒有害污染物的建设项目。</p> <p>4、在工业企业集聚区要全面实现污水集中处理并安装自动在线监控装置。</p> <p>5、开展涉重点企业重金属污染调查，采取结构调整、清洁生产、末端治理等综合措施，控制新增污染。加强环境监管，定期开展重金属环境监测、监察，提升企业内部重金属污染防治、预警和应急能力。</p> <p>6、强化工业风险源应急防控措施，完善应急池等工业风险源应急收集设施，以及拦污坝、排污口人工湿地等应急缓冲设施。</p> <p>7、兴建地下工程设施或者进行地下勘探、采矿等活动，应当采取防护性措施，防止地下水污染。</p> <p>8、人工回灌补给地下水，不得恶化地下水水质。</p> <p>9、灌溉用水应符合农田灌溉水水质标准。对因长期使用污水灌溉导致土壤污染严重、威胁农产品质量安全的，要及时调整种植结构。</p> <p>10、设置土壤环境质量监测点位，开展土壤环境质量监测网络建设。</p>	<p>1、优先实施清洁能源替代。</p> <p>2、推进工业企业再生水循环利用。引导高耗水企业使用再生水，推进企业废水深度处理回用，对具备使用再生水条件但未充分利用的项目，不得新增取水许可。推广企业中水回用、废污水“零排放”等循环利用技术。</p> <p>3、禁止农业、工业建设项目和服务业新增取用地下水，并逐步压缩地下水开采量。</p> <p>4、坚持节水优先的方针，全面提高用水效率，加快实施农业、工业和城乡节水技术改造，坚决遏制用水浪费。</p> <p>5、强化水资源消耗总量和强度双控行动，实行最严格的水资源管理制度。坚持节水优先方针，全面提高用水效率。</p> <p>6、严格限制发展高耗水项目，加快实施农业、工业和城乡节水技术改造，坚决遏制用水浪费。</p> <p>7、推动能源结构优化，提高能源利用效率。严格控制新上耗煤工业和高耗能项目。新建高耗能项目总量符合全区控制指标要求。既有工业耗煤项目和居民生活用煤，推广使用清洁煤，推进煤改气，煤改电，鼓励利用可再生能源、天然气等优质能源使用。管控单元内能耗强度降低率满足全区控制指标要求。</p> <p>8、加强节水措施落实，提高农业灌溉用水效率，新建、改建、扩建建设项目须制订节水措施方案，未经许可不得开采地下水。</p>

序号	环境管控单元编码	环境管控单元名称	行政区划			管控单元分类	空间布局约束	污染物排放管控	环境风险防控	资源开发效率要求
			省	市	区					
25	ZH37048120006	滕州市东沙河镇/南沙河镇重点管控单元	山东省	枣庄市	滕州市	重点管控单元	<p>1、一般生态空间，原则上按限制开发区域的要求进行管理。按照生态空间用途分区，依法制定区域准入条件，明确允许、限制、禁止的产业和项目类型清单。</p> <p>2、避免大规模排放大气污染物的项目布局建设。</p> <p>3、任何单位和个人不得向雨水收集口、雨水管道排放或者倾倒污水、污物和垃圾等废弃物。</p> <p>4、加强土壤环境质量检测与评估，对未经评估和无害化治理的土地不得进行流转和二次开发。</p> <p>5、将符合条件的优先保护类耕地划为永久基本农田，实行严格保护，确保其面积不减少、环境质量不下降。除法律规定的国家能源、交通、水利、军事设施等重点建设项目选址确实无法避让外，其他任何建设不得占用。</p>	<p>1、严格控制区域内建材等高耗能行业产能规模。</p> <p>2、严格执行水泥等行业产能置换实施办法。</p> <p>3、禁止新建 35 蒸吨/小时以下的燃煤、重油等使用高污染燃料的锅炉。</p> <p>4、全面整治“散乱污”现象。城市文明施工，严格落实“六个百分百”，严格控制扬尘污染。</p> <p>5、新建城镇污水集中处理设施应当同步配套建设除磷脱氮、污泥处置设施，及中水利用设施；已建成的城镇污水集中处理设施应当开展除磷脱氮深度处理和污泥处置。</p> <p>6、加快实施生活污水处理系统升级改造和污水处理能力提升工程，确保新增收集污水得到有效处理。</p> <p>7、建立土壤环境质量监测制度，开展农村污染土壤修复试点，有效控制农业面源污染。建立健全废旧农膜回收利用体系。</p>	<p>1、编制区域内大气污染应急减排项目清单。</p> <p>2、根据重污染天气预警，按级别启动应急响应措施。实施辖区内应急减排与错峰生产。</p> <p>3、生活垃圾的收集、运输、处置设施应当采取防扬散、防流失、防渗漏或者其他符合水污染防治要求的措施。</p> <p>4、暂不开发利用或现阶段不具备治理修复条件的污染地块，由所在地区（市）政府组织划定管控区域，设立标识，发布公告，开展土壤、地表水、地下水、空气环境监测。</p> <p>5、在重点土壤污染区域，定期组织对重要农产品风险监测和重点监控产品监控抽查。</p>	<p>1、优先实施清洁能源替代。</p> <p>2、实施生活节水改造，禁止生产、销售并限期淘汰不符合节水标准的产品、设备，建立新型节水器具推荐推广目录。</p> <p>3、推进垃圾减量化、资源化、无害化处置。</p> <p>4、加快污泥处理处置设施建设，选择适宜的污泥处理技术，实行污泥稳定化、无害化和资源化处置。</p> <p>5、推动能源结构优化，提高能源利用效率。严格控制新上耗煤工业和高耗能项目。新建高耗能项目总量符合全区控制指标要求。既有工业耗煤项目和居民生活用煤，推广使用清洁煤，推进煤改气，煤改电，鼓励利用可再生能源、天然气等优质能源使用。管控单元内能耗强度降低率满足全区控制指标要求。</p> <p>6、加强节水措施落实，提高农业灌溉用水效率，新建、改建、扩建建设项目须制订节水措施方案，未经许可不得开采地下水。</p>

序号	环境管控单元编码	环境管控单元名称	行政区划			管控单元分类	空间布局约束	污染物排放管控	环境风险防控	资源开发效率要求
			省	市	区					
26	ZH37048120007	滕州市西岗镇重点管控单元	山东省	枣庄市	滕州市	重点管控单元	<p>1、一般生态空间，原则上按限制开发区域的要求进行管理。按照生态空间用途分区，依法制定区域准入条件，明确允许、限制、禁止的产业和项目类型清单。</p> <p>2、新建、改建、扩建项目，满足产业准入、总量控制、排放标准等管理制度要求的前提下，实行工业项目进园、集约高效发展。</p> <p>3、将符合条件的优先保护类耕地划为永久基本农田，实行严格保护，确保其面积不减少、环境质量不下降。除法律规定的国家能源、交通、水利、军事设施等重点建设项目选址确实无法避让外，其他任何建设不得占用。</p> <p>4、电力、建材、化工、煤炭、印染、造纸、制革、染料、焦化、氮肥、农副食品加工、原料药制造、农药等行业中，环保、能耗、安全等不达标或生产、使用淘汰类产品的企业和产能，要依法依规有序退出。</p> <p>5、禁止在居民区、学校、医疗和养老机构等周边新建有色金属冶炼、焦化等行业企业。</p> <p>6、企业对现有土壤污染未采取有效措施消除或减轻污染危害，不得建设除节能减排、污染治理和清洁生产以外的其他项目，有关部门不予办理开工手续。</p>	<p>1、深化重点行业污染治理。对现有涉废气排放工业企业加强监督管理和执法检查。</p> <p>2、加强机动车排气污染治理和“散乱污”企业清理整治。加强餐饮服务业燃料烟气及油烟防治。</p> <p>3、推进农药化肥减量。推广农药减量控害、化肥减量增效和增施有机肥技术，减少化肥农药使用量，增加有机肥使用量。</p> <p>4、严格控制高毒高风险农药使用，推广高效低毒低残留农药、生物农药等新型产品和先进施药器械，做好高毒农药替代工作，逐步减少化学农药的使用。</p> <p>5、推广节水、节药等清洁养殖工艺和干清粪、微生物发酵等实用技术，实现源头减量。</p> <p>6、规模化畜禽养殖场（小区）配套建设粪便污水贮存、处理、利用设施。</p> <p>7、强化工业固体废物综合利用与处理，对危险废弃物的收集、储运和处理进行全过程安全管理。</p> <p>8、强化焦化、电力等工业生产过程中的污染排放，减少硫化物等污染物进入土壤，并加强土壤重金属污染检测与治理；加强煤矸石的利用与清理。</p> <p>9、焦化、铅蓄电池制造等行业企业拆除生产设施设备、构筑物和污染治理设施前，应认真排查拆除过程中可能引发突发环境事件的风险源和风险因素，防范拆除活动污染土壤。</p>	<p>1、编制区域内大气污染应急减排项目清单。</p> <p>2、根据重污染天气预警，按级别启动应急响应措施。实施辖区内应急减排与错峰生产。</p> <p>3、严格执行农药质量标准，全面落实农药经营许可制度和限制使用农药（含高毒农药）定点经营制度，加强农民用药技术指导。</p> <p>4、在河湖保护范围和饮用水水源保护区等区域，引导和鼓励农民调整种植结构，优先种植需肥需药量低、环境效益突出的农作物，减少面源污染。</p> <p>5、推进有机肥替代化肥、病虫害绿色防控替代化学防治，完善农药包装废弃物等回收处理制度。坚持种植和养殖相结合，就近就地消纳利用畜禽养殖废弃物。</p> <p>6、有序搬迁或依法关闭对土壤造成严重污染的现有企业。</p> <p>7、加强危险废物日常管理，每年年初要按时在全国固体废物管理信息系统上申报上一年度危险废物产生、处置信息，制定本年度危险废物管理计划并向区（市）环保部门备案。</p> <p>8、对以危险废物为原料进行生产或者在生产中排放危险废物的企业，实施强制性清洁生产审核，提出并实施减少危险废物的使用、产生和资源化利用方案。</p>	<p>1、鼓励发展集中供热。</p> <p>2、推动能源结构优化，提高能源利用效率。严格控制新上耗煤工业和高耗能项目。新建高耗能项目能耗总量和单耗符合全区控制指标要求。既有工业耗煤项目和居民生活用煤，推广使用清洁煤，推进煤改气，煤改电，鼓励利用可再生能源、天然气等优质能源使用。管控单元内能耗强度降低率满足全区控制指标要求。</p> <p>3、建立农业节水体系，完善农业节水工程措施，加强节水灌溉工程建设和节水改造，选育抗旱节水品种，发展旱作农业，推广水肥一体化等节水技术。优先推进粮食主产区、缺水和生态环境脆弱地区节水灌溉发展，提高田间灌溉水利用率。</p> <p>4、加强节水措施落实，提高农业灌溉用水效率，新建、改建、扩建建设项目须制订节水措施方案，未经许可不得开采地下水。</p>

序号	环境管控单元编码	环境管控单元名称	行政区划			管控单元分类	空间布局约束	污染物排放管控	环境风险防控	资源开发效率要求
			省	市	区					
27	ZH37048120008	滕州市洪绪镇重点管控单元	山东省	枣庄市	滕州市	重点管控单元	<p>1、一般生态空间，原则上按限制开发区域的要求进行管理。按照生态空间用途分区，依法制定区域准入条件，明确允许、限制、禁止的产业和项目类型清单。</p> <p>2、控制工业园及产业集聚区发展规模，根据园区产业性质和污染排放特征实施重点减排。</p> <p>3、严格控制区域内火电、化工、冶金、建材等高耗能行业产能规模。</p> <p>4、依法淘汰落后产能，取缔不符合产业政策的小型制革、印染、染料、造纸、电镀、炼焦、炼硫、炼砷、炼油、农药、淀粉、鱼粉、石材加工和选矿等严重污染水环境的生产项目。</p> <p>5、严格执行分阶段逐步加严的地方污染物排放标准，引导城市建成区内现有涉及造纸、印染、医药、化工等污染较重的企业有序搬迁改造或依法关闭。</p> <p>6、提高化工产业准入门槛，严格限制新建剧毒化学品项目，从源头控制新增高风险化工项目。</p> <p>7、加强土壤环境质量检测与评估，对未经评估和无害化治理的土地不得进行流转和二次开发。</p> <p>8、将符合条件的优先保护类耕地划为永久基本农田，实行严格保护，确保其面积不减少、环境质量不下降。除法律规定的国家能源、交通、水利、军事设施等重点建设项目选址确实无法避让外，其他任何建设不得占用。</p>	<p>1、严格控制区域内火电、建材等高耗能行业产能规模。严格执行平板玻璃等行业产能置换实施办法。</p> <p>2、禁止新建并淘汰35蒸吨/小时以下的使用燃煤、重油等高污染燃料的锅炉。淘汰一段式煤气发生炉。</p> <p>3、全面整治“散乱污”企业。</p> <p>4、严格执行《流域水污染物综合排放标准第1部分：南四湖东平湖流域》标准。对排入集中污水处理设施的工业企业，所排废水经预处理后须达到集中处理要求，对影响集中污水处理设施出水稳定达标的要限期退出。</p> <p>5、新建电镀、原料药制造等工业企业（有工业废水处理资质且出水达到国家标准的原料药制造企业除外）排放的含重金属或难以生化降解废水以及有关工业企业排放的高盐废水（符合接管标准的除外），不得接入城镇生活污水处理设施。</p> <p>6、推进农药化肥减量。推广农药减量控害、化肥减量增效和增施有机肥技术，增加有机肥使用量。严格控制高毒高风险农药使用，推广高效低毒低残留农药、生物农药等新型产品和先进施药器械，逐步减少化学农药的使用。</p> <p>7、规模化畜禽养殖场（小区）配套建设粪便污水贮存、处理、利用设施。将规模以上畜禽养殖场（小区）纳入重点污染源管理，对设有排污口的畜禽规模养殖场（小区）实施排污许可制。</p> <p>8、建立土壤环境质量监测制度，开展农村污染土壤修复试点，有效控制农业面源污染。建立健全废旧农膜回收利用体系。</p>	<p>1、编制区域内大气污染应急减排项目清单。</p> <p>2、根据重污染天气预警，按级别启动应急响应措施。实施辖区内应急减排与错峰生产。</p> <p>3、从严审批高耗水、高污染排放、产生有毒有害污染物的建设项目。</p> <p>4、在工业企业集聚区要全面实现污水集中处理并安装自动在线监控装置。</p> <p>5、开展涉重点企业重金属污染调查，采取结构调整、清洁生产、末端治理等综合措施，控制新增污染。加强环境监管，定期开展重金属环境监测、监察，提升企业内部重金属污染预防、预警和应急能力。</p> <p>6、强化工业风险源应急防控措施，完善应急池等工业风险源应急收集设施，以及拦污坝、排污口人工湿地等应急缓冲设施。</p> <p>7、严格执行农药质量标准，全面落实农药经营许可制度和限制使用农药（含高毒农药）定点经营制度，加强农民用药技术指导。</p> <p>8、在河湖保护范围和饮用水水源保护区等区域，引导和鼓励农民调整种植结构，优先种植需肥需药量低、环境效益突出的农作物，减少面源污染。</p> <p>9、推进有机肥替代化肥、病虫害绿色防控替代化学防治，完善农药包装废弃物等回收处理制度。坚持种植和养殖相结合，就近就地消纳利用畜禽养殖废弃物。</p> <p>10、暂不开发利用或现阶段不具备治理修复条件的污染地块，由所在地区（市）政府组织划定管控区域，设立标识，发布公告，开展土壤、地表水、地下水、空气环境监测。</p>	<p>1、推进工业企业再生水循环利用。引导高耗水企业使用再生水，推进企业废水深度处理回用，对具备使用再生水条件但未充分利用的项目，不得新增取水许可。推广企业中水回用、废污水“零排放”等循环利用技术。</p> <p>2、禁止农业、工业建设项目和服务业新增取用地下水，并逐步压缩地下水开采量。</p> <p>3、坚持节水优先的方针，全面提高用水效率，加快实施农业、工业和城乡节水技术改造，坚决遏制用水浪费。</p> <p>4、建立农业节水体系，完善农业节水工程措施，加强节水灌溉工程建设和节水改造，选育抗旱节水品种，发展旱作农业，推广水肥一体化等节水技术。优先推进粮食主产区、缺水和生态环境脆弱地区节水灌溉发展，提高田间灌溉水利用率。</p> <p>5、提高水资源利用效率。加快城镇供水管网改造，降低人均生活用水量。</p>

序号	环境管控单元编码	环境管控单元名称	行政区划			管控单元分类	空间布局约束	污染物排放管控	环境风险防控	资源开发效率要求
			省	市	区					
28	ZH37048120009	滕州市级索镇重点管控单元	山东省	枣庄市	滕州市	重点管控单元	<p>1、一般生态空间，原则上按限制开发区域的要求进行管理。按照生态空间用途分区，依法制定区域准入条件，明确允许、限制、禁止的产业和项目类型清单。</p> <p>2、新建、改建、扩建项目，满足产业准入、总量控制、排放标准等管理制度要求的前提下，实行工业项目进园、集约高效发展。</p> <p>3、依法淘汰落后产能，取缔不符合产业政策的小型制革、印染、染料、造纸、电镀、炼焦、炼硫、炼砷、炼油、农药、淀粉、鱼粉、石材加工和选矿等严重污染水环境的生产项目。</p> <p>4、严格执行分阶段逐步加严的地方污染物排放标准，引导城市建成区内现有涉及造纸、印染、医药、化工等污染较重的企业有序搬迁改造或依法关闭。</p> <p>5、提高化工产业准入门槛，严格限制新建剧毒化学品项目，从源头控制新增高风险化工项目。</p> <p>6、严格控制在优先保护类耕地集中区域新建有色金属冶炼、石油加工、化工、医药、焦化、电镀、制革、铅蓄电池制造等排放重金属、持久性有机物和挥发性有机物的项目。</p> <p>7、将符合条件的优先保护类耕地划为永久基本农田，实行严格保护，确保其面积不减少、环境质量不下降。除法律规定的国家能源、交通、水利、军事设施等重点建设项目选址确实无法避让外，其他任何建设不得占用。</p> <p>8、电力、建材、化工、煤炭、印染、造纸、制革、染料、焦化、氮肥、农副食品加工、原料药制造、农药等行业中，环保、能耗、安全等不达标或生产、使用淘汰类产品的企业和产能，要依法依规有序退出。</p>	<p>1、深化重点行业污染治理。对现有涉废气排放工业企业加强监督管理和执法检查。</p> <p>2、加强机动车排气污染治理和“散乱污”企业清理整治。加强餐饮服务业燃料烟气及油烟防治。</p> <p>3、实行新（改、扩）建项目重点污染物排放等量或减量置换，煤炭、水泥、平板玻璃等产能过剩行业实行产能等量替换或减量置换。</p> <p>4、严格执行《流域水污染物综合排放标准第1部分：南四湖东平湖流域》标准。对排入集中污水处理设施的工业企业，所排废水经预处理后须达到集中处理要求，对影响集中污水处理设施出水稳定达标的要限期退出。</p> <p>5、新建电镀、原料药制造等工业企业（有工业废水处理资质且出水达到国家标准的原料药制造企业除外）排放的含重金属或难以生化降解废水以及有关工业企业排放的高盐废水（符合接管标准的除外），不得接入城镇生活污水处理设施。</p> <p>6、推进农药化肥减量。推广农药减量控害、化肥减量增效和增施有机肥技术，增加有机肥使用量。严格控制高毒高风险农药使用，推广高效低毒低残留农药、生物农药等新型产品，逐步减少化学农药的使用。</p> <p>7、推广节水、节料等清洁养殖工艺和干清粪、微生物发酵等实用技术，实现源头减量。</p> <p>8、规模化畜禽养殖场（小区）配套建设粪便污水贮存、处理、利用设施。将规模以上畜禽养殖场（小区）纳入重点污染源管理，对设有排污口的畜禽规模养殖场（小区）实施排污许可制。</p>	<p>1、编制区域内大气污染应急减排项目清单；根据重污染天气预警，按级别启动应急响应措施。实施辖区内应急减排与错峰生产。</p> <p>2、强化工业风险源应急防控措施，完善应急池等工业风险源应急收集设施，以及拦污坝、排污口人工湿地等应急缓冲设施。</p> <p>3、在工业企业集聚区要全面实现污水集中处理并安装自动在线监控装置。</p> <p>4、开展涉重点企业重金属污染调查，采取结构调整、清洁生产、末端治理等综合措施，控制新增污染。加强环境监管，定期开展重金属环境监测、监察，提升企业内部重金属污染预防、预警和应急能力。</p> <p>5、严格执行农药质量标准，全面落实农药经营许可制度和限制使用农药（含高毒农药）定点经营制度，加强农民用药技术指导。在河湖保护范围和饮用水水源保护区等区域，引导和鼓励农民调整种植结构，优先种植需肥需药量低、环境效益突出的农作物，减少面源污染。推进有机肥替代化肥、病虫害绿色防控替代化学防治，完善农药包装废弃物等回收处理制度。坚持种植和养殖相结合，就近就地消纳利用畜禽养殖废弃物。</p>	<p>1、鼓励发展集中供热。</p> <p>2、推进工业企业再生水循环利用。引导高耗水企业使用再生水，推进企业废水深度处理回用，对具备使用再生水条件但未充分利用的项目，不得新增取水许可。推广企业中水回用、废污水“零排放”等循环利用技术。</p> <p>3、禁止农业、工业建设项目和服务业新增取用地下水，并逐步压缩地下水开采量。</p> <p>4、坚持节水优先的方针，全面提高用水效率，加快实施农业、工业和城乡节水技术改造，坚决遏制用水浪费。</p> <p>5、建立农业节水体系，完善农业节水工程措施，加强节水灌溉工程建设和节水改造，选育抗旱节水品种，发展旱作农业，推广水肥一体化等节水技术。优先推进粮食主产区、缺水和生态环境脆弱地区节水灌溉发展，提高田间灌溉水利用率。</p> <p>6、推动能源结构优化，提高能源利用效率。严格控制新上耗煤工业和高耗能项目。新建高耗能项目能耗总量和单耗符合全区控制指标要求。既有工业耗煤项目和居民生活用煤，推广使用清洁煤，推进煤改气，煤改电，鼓励利用可再生能源、天然气等优质能源使用。管控单元内能耗强度降低率满足全区控制指标要求。</p> <p>7、加强节水措施落实，提高农业灌溉用水效率，新建、改建、扩建建设项目须制订节水措施方案，未经许可不得开采地下水。</p>

序号	环境管控单元编码	环境管控单元名称	行政区划			管控单元分类	空间布局约束	污染物排放管控	环境风险防控	资源开发效率要求
			省	市	区					
29	ZH37048120010	滕州市姜屯镇重点管控单元	山东省	枣庄市	滕州市	重点管控单元	<p>1、一般生态空间，原则上按限制开发区域的要求进行管理。按照生态空间用途分区，依法制定区域准入条件，明确允许、限制、禁止的产业和项目类型清单。</p> <p>2、控制工业园及产业集聚区发展规模，根据园区产业性质和污染排放特征实施重点减排。</p> <p>3、严格控制区域内火电、冶金、建材等高耗能行业产能规模。</p> <p>4、依法淘汰落后产能，取缔不符合产业政策的小型制革、印染、染料、造纸、电镀、炼焦、炼硫、炼砷、炼油、农药、淀粉、鱼粉、石材加工和选矿等严重污染水环境的生产项目。</p> <p>5、严格执行分阶段逐步加严的地方污染物排放标准，引导城市建成区内现有涉及造纸、印染、医药、化工等污染较重的企业有序搬迁改造或依法关闭。</p> <p>6、提高化工产业准入门槛，严格限制新建剧毒化学品项目，从源头控制新增高风险化工项目。</p> <p>7、加强土壤环境质量检测与评估，对未经评估和无害化治理的土地不得进行流转和二次开发。</p> <p>8、将符合条件的优先保护类耕地划为永久基本农田，实行严格保护，确保其面积不减少、环境质量不下降。除法律规定的国家能源、交通、水利、军事设施等重点建设项目选址确实无法避让外，其他任何建设不得占用。</p>	<p>1、严格控制区域内火电、化工、建材等高耗能行业产能规模。严格执行水泥、平板玻璃等行业产能置换实施办法。</p> <p>2、禁止新建并淘汰 35 蒸吨/小时以下的使用燃煤、重油等高污染燃料的锅炉。淘汰一段式煤气发生炉。</p> <p>3、全面整治“散乱污”企业。城市文明施工，严格落实“六个百分百”措施，严格控制扬尘污染。</p> <p>4、严格执行《流域水污染物综合排放标准第 1 部分：南四湖东平湖流域》标准。对排入集中污水处理设施的工业企业，所排废水经预处理后须达到集中处理要求，对影响集中污水处理设施出水稳定达标的要限期退出。</p> <p>5、新建冶金、电镀、化工、印染、原料药制造等工业企业（有工业废水处理资质且出水达到国家标准的原料药制造企业除外）排放的含重金属或难以生化降解废水以及有关工业企业排放的高盐废水（符合接管标准的除外），不得接入城镇生活污水处理设施。</p> <p>6、建立土壤环境质量监测制度，开展农村污染土壤修复试点，有效控制农业面源污染。建立健全废旧农膜回收利用体系。</p>	<p>1、编制区域内大气污染应急减排项目清单。</p> <p>2、根据重污染天气预警，按级别启动应急响应措施。实施辖区内应急减排与错峰生产。</p> <p>3、从严审批高耗水、高污染排放、产生有毒有害污染物的建设项目。</p> <p>4、在工业企业集聚区要全面实现污水集中处理并安装自动在线监控装置。</p> <p>5、开展涉重点企业重金属污染调查，采取结构调整、清洁生产、末端治理等综合措施，控制新增污染。加强环境监管，定期开展重金属环境监测、监察，提升企业内部重金属污染防治、预警和应急能力。</p> <p>6、强化工业风险源应急防控措施，完善应急池等工业风险源应急收集设施，以及拦污坝、排污口人工湿地等应急缓冲设施。</p> <p>7、暂不开发利用或现阶段不具备治理修复条件的污染地块，由所在地区（市）政府组织划定管控区域，设立标识，发布公告，开展土壤、地表水、地下水、空气环境监测。</p>	<p>1、禁燃区内执行高污染燃料禁燃区的管理规定。</p> <p>2、推进工业企业再生水循环利用。引导高耗水企业使用再生水，推进企业废水深度处理回用，对具备使用再生水条件但未充分利用的项目，不得新增取水许可。推广企业中水回用、废污水“零排放”等循环利用技术。</p> <p>3、禁止农业、工业建设项目和服务业新增取用地下水，并逐步压缩地下水开采量。</p> <p>4、坚持节水优先的方针，全面提高用水效率，加快实施农业、工业和城乡节水技术改造，坚决遏制用水浪费。</p> <p>5、推动能源结构优化，提高能源利用效率。严格控制新上耗煤工业和高耗能项目。新建高耗能项目能耗总量和单耗符合全区控制指标要求。既有工业耗煤项目和居民生活用煤，推广使用清洁煤，推进煤改气，煤改电，鼓励利用可再生能源、天然气等优质能源使用。管控单元内能耗强度降低率满足全区控制指标要求。</p> <p>6、加强节水措施落实，提高农业灌溉用水效率，新建、改建、扩建建设项目须制订节水措施方案，未经许可不得开采地下水。</p>

序号	环境管控单元编码	环境管控单元名称	行政区划			管控单元分类	空间布局约束	污染物排放管控	环境风险防控	资源开发效率要求
			省	市	区					
30	ZH37048120011	滕州市界河镇重点管控单元	山东省	枣庄市	滕州市	重点管控单元	<p>1、一般生态空间，原则上按限制开发区域的要求进行管理。按照生态空间用途分区，依法制定区域准入条件，明确允许、限制、禁止的产业和项目类型清单。</p> <p>2、避免大规模排放大气污染物的项目布局建设。</p> <p>3、电力、建材、化工、煤炭、印染、造纸、制革、染料、焦化、氮肥、农副食品加工、原料药制造、农药等行业中，环保、能耗、安全等不达标或生产、使用淘汰类产品的企业和产能，要依法依规有序退出。</p> <p>4、依法淘汰落后产能，取缔不符合产业政策的小型制革、印染、染料、造纸、电镀、炼焦、炼硫、炼砷、炼油、农药、淀粉、鱼粉、石材加工和选矿等严重污染水环境的生产项目。</p> <p>5、严格执行分阶段逐步加严的地方污染物排放标准，引导城市建成区内现有涉及造纸、印染、医药、化工等污染较重的企业有序搬迁改造或依法关闭。</p> <p>6、提高化工产业准入门槛，严格限制新建剧毒化学品项目，从源头控制新增高风险化工项目。</p> <p>7、禁止在江河、湖泊、运河、渠道、水库最高水位线以下的滩地和岸坡堆放、存贮固体废弃物和其他污染物。</p> <p>8、严格控制在优先保护类耕地集中区域新建有色金属冶炼、石油加工、化工、医药、焦化、电镀、制革、铅蓄电池制造等排放重金属、持久性有机物和挥发性有机物的项目。</p> <p>9、将符合条件的优先保护类耕地划为永久基本农田，实行严格保护，确保其面积不减少、环境质量不下降。除法律规定的国家能源、交通、水利、军事设施等重点建设项目选址确实无法避让外，其他任何建设不得占用。</p>	<p>1、严格控制区域内火电、化工、冶金、建材等高耗能行业产能规模。实行新（改、扩）建项目重点污染物排放等量或减量置换，煤炭、水泥、平板玻璃等产能过剩行业实行产能等量替换或减量置换。</p> <p>2、禁止新建35蒸吨/小时以下的燃煤、重油等使用高污染燃料的锅炉。</p> <p>3、全面整治“散乱污”现象。城市文明施工，严格落实“六个百分百”，严格控制扬尘污染。</p> <p>4、严格执行《流域水污染物综合排放标准第1部分：南四湖东平湖流域》标准。对排入集中污水处理设施的工业企业，所排废水经预处理后须达到集中处理要求，对影响集中污水处理设施出水稳定达标的要限期退出。</p> <p>5、新建冶金、电镀、化工、印染、原料药制造等工业企业（有工业废水处理资质且出水达到国家标准的原料药制造企业除外）排放的含重金属或难以生化降解废水以及有关工业企业排放的高盐废水（符合接管标准的除外），不得接入城镇生活污水处理设施。</p> <p>6、禁止向水体排放、倾倒工业废渣、城镇垃圾和其他废弃物。</p> <p>7、建立较为完善的危险废物收集、贮存、转移、利用和处置体系，危险废物处置设施布局更加合理，处置能力与危险废物产生种类和数量基本匹配。</p>	<p>1、编制区域内大气污染应急减排项目清单。</p> <p>2、根据重污染天气预警，按级别启动应急响应措施。实施辖区内应急减排与错峰生产。</p> <p>3、从严审批高耗水、高污染排放、产生有毒有害污染物的建设项目。</p> <p>4、在工业企业集聚区要全面实现污水集中处理并安装自动在线监控装置。</p> <p>5、开展涉重点企业重金属污染调查，采取结构调整、清洁生产、末端治理等综合措施，控制新增污染。加强环境监管，定期开展重金属环境监测、监察，提升企业内部重金属污染防治、预警和应急能力。</p> <p>6、强化工业风险源应急防控措施，完善应急池等工业风险源应急收集设施，以及拦污坝、排污口人工湿地等应急缓冲设施。</p> <p>7、兴建地下工程设施或者进行地下勘探、采矿等活动，应当采取防护性措施，防止地下水污染。</p> <p>8、人工回灌补给地下水，不得恶化地下水水质。</p> <p>9、化工、医药、焦化、电镀、制革、铅蓄电池制造等行业企业拆除生产设施设备、构筑物和污染治理设施前，应认真排查拆除过程中可能引发突发环境事件的风险源和风险因素，防范拆除活动污染土壤。</p>	<p>1、推进工业企业再生水循环利用。引导高耗水企业使用再生水，推进企业废水深度处理回用，对具备使用再生水条件但未充分利用的项目，不得新增取水许可。推广企业中水回用、废污水“零排放”等循环利用技术。</p> <p>2、禁止农业、工业建设项目和服务业新增取用地下水，并逐步压缩地下水开采量。</p> <p>3、坚持节水优先的方针，全面提高用水效率，加快实施农业、工业和城乡节水技术改造，坚决遏制用水浪费。</p> <p>4、强化水资源消耗总量和强度双控行动，实行最严格的水资源管理制度。加强节水措施落实，提高农业灌溉用水效率，新建、改建、扩建建设项目须制订节水措施方案，未经许可不得开采地下水。</p> <p>5、推动能源结构优化，提高能源利用效率。严格控制新上耗煤工业和高耗能项目。新建高耗能项目能耗总量和单耗符合全区控制指标要求。既有工业耗煤项目和居民生活用煤，推广使用清洁煤，推进煤改气，煤改电，鼓励利用可再生能源、天然气等优质能源使用。管控单元内能耗强度降低率满足全区控制指标要求。</p>

序号	环境管控单元编码	环境管控单元名称	行政区划			管控单元分类	空间布局约束	污染物排放管控	环境风险防控	资源开发效率要求
			省	市	区					
31	ZH37048120012	滕州经济开发区	山东省	枣庄市	滕州市	重点管控单元	<p>1、新建、改建、扩建项目，满足产业准入、总量控制、排放标准等管理制度要求的前提下，实行工业项目进园、集约高效发展。严格落实污染物达标排放、总量控制、环保设施“三同时”、在线监测、排污许可等环保制度。</p> <p>2、严控新增焦化、水泥和玻璃等产能，对确有必要新建的必须实施等量或减量置换。</p> <p>3、避免大规模排放大气污染物的项目布局建设。</p> <p>4、禁止在河流、渠道最高水位线以下的滩地和岸坡堆放、存贮固体废弃物和其他污染物。</p> <p>5、电力、建材、化工、煤炭、印染、造纸、制革、染料、焦化、氮肥、农副食品加工、原料药制造、农药等行业中，环保、能耗、安全等不达标或生产、使用淘汰类产品的企业和产能，要依法依规有序退出。</p>	<p>1、深化重点行业污染治理；对现有涉废气排放工业企业加强监督管理和执法检查。</p> <p>2、新、改、扩建项目实行区域大气污染物定量或减量替代置换。严格控制区域内火电、化工、冶金、建材等高耗能行业产能规模。</p> <p>3、禁止新建35蒸吨/小时以下的燃煤、重油等使用高污染燃料的锅炉。</p> <p>4、加强机动车排气污染治理和“散乱污”企业清理整治。城市文明施工，严格落实“六个百分百”，严格控制扬尘污染。加强餐饮服务业燃料烟气及油烟防治。</p> <p>5、禁止向水体排放、倾倒工业废渣、城镇垃圾和其他废弃物。</p> <p>6、强化煤化、电力等工业生产过程中的污染排放，减少硫化物等污染物进入土壤，并加强土壤重金属污染检测与治理；加强煤矸石的利用与清理。</p> <p>7、化工、医药、焦化、电镀、制革、铅蓄电池制造等行业企业拆除生产设施设备、构筑物和污染治理设施前，应认真排查拆除过程中可能引发突发环境事件的风险源和风险因素，防范拆除活动污染土壤。推广节水、节料等清洁养殖工艺和干清粪、微生物发酵等实用技术，实现源头减量。</p> <p>8、强化工业固体废弃物综合利用与处理，对危险废弃物的收集、储运和处理进行全过程安全管理。</p>	<p>1、编制区域内大气污染应急减排项目清单。</p> <p>2、根据重污染天气预警，按级别启动应急响应措施。实施辖区内应急减排与错峰生产。</p> <p>3、兴建地下工程设施或者进行地下勘探、采矿等活动，应当采取防护性措施，防止地下水污染。</p> <p>4、人工回灌补给地下水，不得恶化地下水水质。</p> <p>5、全面整治固体废弃物的堆存场所，完善防扬散、防流失、防渗漏等设施，制定整治方案并有序实施。</p> <p>6、设置土壤环境质量监测点位，开展土壤环境质量监测网络建设。</p>	<p>1、禁燃区内执行高污染燃料禁燃区的管理规定。</p> <p>2、鼓励发展集中供热。</p> <p>3、强化水资源消耗总量和强度双控行动，实行最严格的水资源管理制度。</p> <p>4、推动能源结构优化，提高能源利用效率。严格控制新上耗煤工业和高耗能项目。新建高耗能项目能耗总量和单耗符合全区控制指标要求。既有工业耗煤项目和居民生活用煤，推广使用清洁煤，推进煤改气，煤改电，鼓励利用可再生能源、天然气等优质能源使用。管控单元内能耗强度降低率满足全区控制指标要求。</p> <p>5、加强节水措施落实，提高农业灌溉用水效率，新建、改建、扩建建设项目须制订节水措施方案，未经许可不得开采地下水。</p> <p>6、加快重污染企业搬迁改造或关闭退出，推动实施一批水泥、玻璃、焦化、砖瓦、粉磨等重污染企业搬迁工程。</p>

序号	环境管控单元编码	环境管控单元名称	行政区划			管控单元分类	空间布局约束	污染物排放管控	环境风险防控	资源开发效率要求
			省	市	区					
32	ZH37048120013	滕州市龙泉街道重点管控单元	山东省	枣庄市	滕州市	重点管控单元	<p>1、严控新增焦化、水泥和玻璃等产能，对确有必要新建的必须实施等量或减量置换。</p> <p>2、控制工业园及产业集聚区发展规模，根据园区产业性质和污染排放特征实施重点减排。</p> <p>3、布局敏感区内避免大规模排放大气污染物的项目布局建设。</p> <p>4、受体敏感区内大气污染严重的工业企业应依法责令关停或逐步迁出。</p> <p>5、任何单位和个人不得向雨水收集口、雨水管道排放或者倾倒污水、污物和垃圾等废弃物。</p> <p>6、严格环境准入，禁止在居民区、学校、医疗和养老机构等周边新建有色金属冶炼、焦化等行业企业，有序搬迁或依法关闭对土壤造成严重污染的现有企业。</p> <p>7、科学布局生活垃圾处理、危险废物处置、废旧资源再生利用等设施 and 场所，合理确定畜禽养殖布局和规模。</p>	<p>1、严格控制区域内火电、建材等高耗能行业产能规模。严格执行平板玻璃等行业产能置换实施办法。</p> <p>2、禁止新建并淘汰 35 蒸吨/小时以下的使用燃煤等高污染燃料锅炉。</p> <p>3、布局敏感区内新、改、扩建项目实行区域大气污染物定量或减量替代置换。</p> <p>4、新建城镇污水集中处理设施应当同步配套建设除磷脱氮、污泥处置设施，及中水利用设施；已建成的城镇污水集中处理设施应当开展除磷脱氮深度处理和污泥处置。</p> <p>5、加快实施生活污水处理系统升级改造和污水处理能力提升工程，确保新增收集污水得到有效处理。</p>	<p>1、编制区域内大气污染应急减排项目清单。</p> <p>2、根据重污染天气预警，按级别启动应急响应措施。实施辖区内应急减排与错峰生产。</p> <p>3、生活垃圾的收集、运输、处置设施应当采取防扬散、防流失、防渗漏或者其他符合水污染防治要求的措施。</p> <p>4、开展电子废物拆解、废旧塑料回收、非正规垃圾填埋场、历史遗留尾矿库等土壤环境问题集中区域风险排查，建立风险管控名录。</p> <p>5、设置土壤环境质量监测点位，开展土壤环境质量监测网络建设。</p> <p>6、加强土壤环境质量检测与评估，对未经评估和无害化治理的土地不得进行流转和二次开发。</p>	<p>1、禁燃区内执行高污染燃料禁燃区的管理规定；单位、个体经营户和个人禁止燃用高污染燃料；禁止新建、扩建燃用高污染燃料的设施，推广使用天然气等清洁能源。</p> <p>2、布局敏感区内优先实施清洁能源替代，淘汰区域内现存的禁止建设项目。</p> <p>3、加强餐饮服务业燃料烟气及油烟防治，推广使用天然气、太阳能、电能等清洁能源，居民气化率逐步达到 100%。</p> <p>4、实施生活节水改造，禁止生产、销售并限期淘汰不符合节水标准的产品、设备，建立新型节水器具推荐推广目录。</p> <p>5、推进垃圾减量化、资源化、无害化处置。</p>
33	ZH37048120014	滕州市龙阳镇重点管控单元	山东省	枣庄市	滕州市	重点管控单元	<p>1、一般生态空间，原则上按限制开发区域的要求进行管理。按照生态空间用途分区，依法制定区域准入条件，明确允许、限制、禁止的产业和项目类型清单。</p> <p>2、严控新增焦化、水泥和玻璃等产能，对确有必要新建的必须实施等量或减量置换。</p> <p>3、弱扩散区内避免大规模排放大气污染物的项目布局建设。</p> <p>4、禁止在江河、湖泊、运河、渠道、水库最高水位线以下的滩地和岸坡堆放、存贮固体废弃物和其他污染物。</p> <p>5、加强土壤环境质量检测与评估，对未经评估和无害化治理的土地不得进行流转和二次开发。</p> <p>6、将符合条件的优先保护类耕地划为永久基本农田，实行严格保护，确保其面积不减少、环境质量不下降。除法律规定的国家能源、交通、水利、军事设施等重点建设项目选址确实无法避让外，其他任何建设不得占用。</p>	<p>1、严格控制区域内火电、化工、冶金、建材等高耗能行业产能规模。严格执行水泥、平板玻璃等行业产能置换实施办法。</p> <p>2、禁止新建并淘汰 35 蒸吨/小时以下的使用燃煤、重油等高污染燃料的锅炉。淘汰一段式煤气发生炉。</p> <p>3、全面整治“散乱污”企业。城市文明施工，严格落实“六个百分百”措施，严格控制扬尘污染。</p> <p>4、弱扩散区内新、改、扩建项目实行区域大气污染物定量或减量替代置换。</p> <p>5、禁止向水体排放、倾倒工业废渣、城镇垃圾和其他废弃物。</p> <p>6、禁止向水体排放油类、酸液、碱液或者剧毒废液。</p> <p>7、建立土壤环境质量监测制度，开展农村污染土壤修复试点，有效控制农业面源污染。建立健全废旧农膜回收利用体系。</p>	<p>1、编制区域内大气污染应急减排项目清单。</p> <p>2、根据重污染天气预警，按级别启动应急响应措施。实施辖区内应急减排与错峰生产。</p> <p>3、兴建地下工程设施或者进行地下勘探、采矿等活动，应当采取防护性措施，防止地下水污染。</p> <p>4、人工回灌补给地下水，不得恶化地下水水质。</p> <p>5、暂不开发利用或现阶段不具备治理修复条件的污染地块，由所在地区（市）政府组织划定管控区域，设立标识，发布公告，开展土壤、地表水、地下水、空气环境监测。</p> <p>6、在重点土壤污染区域，定期组织对重要农产品风险监测和重点监控产品监控抽查。</p>	<p>1、弱扩散区内优先实施清洁能源替代，淘汰区域内现存的禁止建设项目。</p> <p>2、强化水资源消耗总量和强度双控行动，实行最严格的水资源管理制度。</p> <p>3、推动能源结构优化，提高能源利用效率。严格控制新上耗煤工业和高耗能项目。新建高耗能项目能耗总量和单耗符合全区控制指标要求。既有工业耗煤项目和居民生活用煤，推广使用清洁煤，推进煤改气，煤改电，鼓励利用可再生能源、天然气等优质能源使用。管控单元内能耗强度降低率满足全区控制指标要求。</p> <p>4、加强节水措施落实，提高农业灌溉用水效率，新建、改建、扩建建设项目须制订节水措施方案，未经许可不得开采地下水。</p>

序号	环境管控单元编码	环境管控单元名称	行政区划			管控单元分类	空间布局约束	污染物排放管控	环境风险防控	资源开发效率要求
			省	市	区					
34	ZH37048120015	滕州市木石镇/羊庄镇/柴胡店镇/官桥镇重点管控单元	山东省	枣庄市	滕州市	重点管控单元	<p>1、一般生态空间，原则上按限制开发区域的要求进行管理。按照生态空间用途分区，依法制定区域准入条件，明确允许、限制、禁止的产业和项目类型清单。</p> <p>2、控制工业园及产业集聚区发展规模，根据园区产业性质和污染排放特征实施重点减排。</p> <p>3、依法淘汰落后产能，取缔不符合产业政策的小型制革、印染、染料、造纸、电镀、炼焦、炼硫、炼砷、炼油、农药、淀粉、鱼粉、石材加工和选矿等严重污染水环境的生产项目。</p> <p>4、严格执行分阶段逐步加严的地方污染物排放标准，引导城市建成区内现有涉及造纸、印染、医药、化工等污染较重的企业有序搬迁改造或依法关闭。</p> <p>5、提高化工产业准入门槛，严格限制新建剧毒化学品项目，从源头控制新增高风险化工项目。</p> <p>6、禁止在江河、湖泊、运河、渠道、水库最高水位线以下的滩地和岸坡堆放、存贮固体废弃物和其他污染物。</p> <p>7、电力、建材、化工、煤炭、印染、造纸、制革、染料、焦化、氮肥、农副食品加工、原料药制造、农药等行业中，环保、能耗、安全等不达标或生产、使用淘汰类产品的企业和产能，要依法依规有序退出。</p>	<p>1、严格控制区域内火电、化工、冶金、建材等高耗能行业产能规模。严格执行水泥、平板玻璃等行业产能置换实施办法。</p> <p>2、禁止新建并淘汰 35 蒸吨/小时以下的使用燃煤、重油等高污染燃料的锅炉。淘汰一段式煤气发生炉。</p> <p>3、全面整治“散乱污”企业。城市文明施工，严格落实“六个百分百”措施，严格控制扬尘污染。</p> <p>4、实行新（改、扩）建项目重点污染物排放等量或减量置换，煤炭、水泥、平板玻璃等产能过剩行业实行产能等量替换或减量置换。</p> <p>5、严格执行《流域水污染物综合排放标准第 1 部分：南四湖东平湖流域》标准。对排入集中污水处理设施的工业企业，所排废水经预处理后须达到集中处理要求，对影响集中污水处理设施出水稳定达标的要限期退出。</p> <p>6、新建电镀、化工、原料药制造等工业企业（有工业废水处理资质且出水达到国家标准的原料药制造企业除外）排放的含重金属或难以生化降解废水以及有关工业企业排放的高盐废水（符合接管标准的除外），不得接入城镇生活污水处理设施。</p> <p>7、禁止向水体排放、倾倒工业废渣、城镇垃圾和其他废弃物。禁止向水体排放油类、酸液、碱液或者剧毒废液。</p> <p>8、鼓励产生量大、种类单一的企业和园区配套建设危险废物收集、贮存和预处理设施。</p> <p>9、化工园区、涉重金属工业园区推行“一企一管”和地上管廊建设与改造。</p>	<p>1、编制区域内大气污染应急减排项目清单。</p> <p>2、根据重污染天气预警，按级别启动应急响应措施。实施辖区内应急减排与错峰生产。</p> <p>3、在工业企业集聚区要全面实现污水集中处理并安装自动在线监控装置。</p> <p>4、开展涉重企业重金属污染调查，采取结构调整、清洁生产、末端治理等综合措施，控制新增污染。加强环境监管，定期开展重金属环境监测、监察，提升企业内部重金属污染防治、预警和应急能力。</p> <p>5、强化工业风险源应急防控措施，完善应急池等工业风险源应急收集设施，以及拦污坝、排污口人工湿地等应急缓冲设施。</p> <p>6、勘探、采矿等活动，应当采取防护性措施，防止地下水污染。</p> <p>7、人工回灌补给地下水，不得恶化地下水水质。</p> <p>8、建立起较为完善的危险废物收集、贮存、转移、利用和处置体系，危险废物处置设施布局更加合理，处置能力与危险废物产生种类和数量基本匹配。</p> <p>9、对以危险废物为原料进行生产或者在生产中排放危险废物的企业，实施强制性清洁生产审核，提出并实施减少危险废物的使用、产生和资源化利用方案。</p> <p>10、加强危险废物日常管理，每年年初要按时在全国固体废物管理信息系统上申报上一年度危险废物产生、处置信息，制定本年度危险废物管理计划并向区（市）环保部门备案。</p>	<p>1、推进工业企业再生水循环利用。引导高耗水企业使用再生水，推进企业废水深度处理回用，对具备使用再生水条件但未充分利用的项目，不得新增取水许可。推广企业中水回用、废污水“零排放”等循环利用技术。</p> <p>2、禁止农业、工业建设项目和服务业新增取用地下水，并逐步压缩地下水开采量。</p> <p>3、坚持节水优先的方针，全面提高用水效率，加快实施农业、工业和城乡节水技术改造，坚决遏制用水浪费。</p> <p>4、强化水资源消耗总量和强度双控行动，实行最严格的水资源管理制度。坚持节水优先方针，全面提高用水效率。</p> <p>5、严格限制发展高耗水项目，加快实施农业、工业和城乡节水技术改造，坚决遏制用水浪费。</p> <p>6、推动能源结构优化，提高能源利用效率。严格控制新上耗煤工业和高耗能项目。新建高耗能项目能耗总量和单耗符合全区控制指标要求。既有工业耗煤项目和居民生活用煤，推广使用清洁煤，推进煤改气，煤改电，鼓励利用可再生能源、天然气等优质能源使用。管控单元内能耗强度降低率满足全区控制指标要求。</p> <p>7、加强节水措施落实，提高农业灌溉用水效率，新建、改建、扩建建设项目须制订节水措施方案，未经许可不得开采地下水。</p>

序号	环境管控单元编码	环境管控单元名称	行政区划			管控单元分类	空间布局约束	污染物排放管控	环境风险防控	资源开发效率要求
			省	市	区					
35	ZH37048120016	滕州经济开发区-鲁南高科技化工园	山东省	枣庄市	滕州市	重点管控单元	<p>1、新建、改建、扩建项目，满足产业准入、总量控制、排放标准等管理制度要求的前提下，实行工业项目进园、集约高效发展。严格落实污染物达标排放、总量控制、环保设施“三同时”、在线监测、排污许可等环保制度。</p> <p>2、避免大规模排放大气污染物的项目布局建设。</p> <p>3、禁止在江河、湖泊、运河、渠道、水库最高水位线以下的滩地和岸坡堆放、存贮固体废弃物和其他污染物。</p> <p>4、电力、建材、化工、煤炭、印染、造纸、制革、染料、焦化、氮肥、农副食品加工、原料药制造、农药等行业中，环保、能耗、安全等不达标或生产、使用淘汰类产品的企业和产能，要依法依规有序退出。</p> <p>5、严格控制在优先保护类耕地集中区域新建有色金属冶炼、石油加工、化工、医药、焦化、电镀、制革、铅蓄电池制造等排放重金属、持久性有机物和挥发性有机物的项目。</p>	<p>1、深化重点行业污染治理；严格控制区域内火电、化工、建材等高耗能行业产能规模。新、改、扩建项目实行区域大气污染物定量或减量替代置换。</p> <p>2、禁止新建35蒸吨/小时以下的燃煤、重油等使用高污染燃料的锅炉。</p> <p>3、对现有涉废气排放工业企业加强监督管理和执法检查；加强机动车排气污染治理和“散乱污”企业清理整治。城市文明施工，严格落实“六个百分百”，严格控制扬尘污染。加强餐饮服务业燃料烟气及油烟防治。</p> <p>4、禁止向水体排放、倾倒工业废渣、城镇垃圾和其他废弃物。</p> <p>5、强化煤化工、电力等工业生产过程中的污染排放，减少硫化物等污染物进入土壤，并加强土壤重金属污染检测与治理；加强煤矸石的利用与清理。</p> <p>6、化工、医药、铅蓄电池制造等行业企业拆除生产设施设备、构筑物 and 污染治理设施前，应认真排查拆除过程中可能引发突发环境事件的风险源和风险因素，防范拆除活动污染土壤。推广节水、节料等清洁养殖工艺和干清粪、微生物发酵等实用技术，实现源头减量。</p> <p>7、强化工业固体废物综合利用与处理，对危险废弃物的收集、储运和处理进行全过程安全管理。</p>	<p>1、编制区域内大气污染应急减排项目清单。</p> <p>2、根据重污染天气预警，按级别启动应急响应措施。实施辖区内应急减排与错峰生产。</p> <p>3、兴建地下工程设施或者进行地下勘探、采矿等活动，应当采取防护性措施，防止地下水污染。</p> <p>4、人工回灌补给地下水，不得恶化地下水水质。</p> <p>5、全面整治固体废物的堆存场所，完善防扬散、防流失、防渗漏等设施，制定整治方案并有序实施。</p> <p>6、设置土壤环境质量监测点位，开展土壤环境质量监测网络建设。</p>	<p>1、鼓励发展集中供热。</p> <p>2、强化水资源消耗总量和强度双控行动，实行最严格的水资源管理制度。</p> <p>3、推动能源结构优化，提高能源利用效率。严格控制新上耗煤工业和高耗能项目。新建高耗能项目能耗总量和单耗符合全区控制指标要求。既有工业耗煤项目和居民生活用煤，推广使用清洁煤，推进煤改气，煤改电，鼓励利用可再生能源、天然气等优质能源使用。管控单元内能耗强度降低率满足全区控制指标要求。</p> <p>4、加强节水措施落实，提高农业灌溉用水效率，新建、改建、扩建建设项目须制订节水措施方案，未经许可不得开采地下水。</p>

序号	环境管控单元编码	环境管控单元名称	行政区划			管控单元分类	空间布局约束	污染物排放管控	环境风险防控	资源开发效率要求
			省	市	区					
36	ZH37048130001	滕州市北辛街道一般管控单元	山东省	枣庄市	滕州市	一般管控单元	<p>1、严格环境准入，禁止在居民区、学校、医疗和养老机构等周边新建有色金属冶炼、焦化等行业企业，有序搬迁或依法关闭对土壤造成严重污染的现有企业。</p> <p>2、科学布局生活垃圾处理、危险废物处置、废旧资源再生利用等设施 and 场所，合理确定畜禽养殖布局和规模。</p> <p>3、新建、改建、扩建项目，满足产业准入、总量控制、排放标准等管理制度要求的前提下，实行工业项目进园、集约高效发展。</p>	<p>1、加强机动车排气污染治理和“散乱污”企业清理整治。加强餐饮服务行业燃料烟气及油烟防治。</p> <p>2、新建城镇污水集中处理设施应当同步配套建设除磷脱氮、污泥处置设施，及中水利用设施；已建成的城镇污水集中处理设施应当开展除磷脱氮深度处理和污泥处置。</p> <p>3、加快实施生活污水处理系统升级改造和污水处理能力提升工程，确保新增收集污水得到有效处理。</p> <p>4、禁止向水体排放、倾倒工业废渣、城镇垃圾和其他废弃物。</p>	<p>1、编制区域内大气污染应急减排项目清单。</p> <p>2、根据重污染天气预警，按级别启动应急响应措施。实施辖区内应急减排与错峰生产。</p> <p>3、生活垃圾的收集、运输、处置设施应当采取防扬、防流失、防渗漏或者其他符合水污染防治要求的措施。</p> <p>4、兴建地下工程设施或者进行地下勘探、采矿等活动，应当采取防护性措施，防止地下水污染。</p> <p>5、人工回灌补给地下水，不得恶化地下水水质。</p> <p>6、设置土壤环境质量监测点位，开展土壤环境质量监测网络建设。</p>	<p>1、鼓励发展集中供热。</p> <p>2、实施生活节水改造，强化水资源消耗总量和强度双控行动，实行最严格的水资源管理制度。</p> <p>3、推进垃圾减量化、资源化、无害化处置。</p> <p>4、推动能源结构优化，提高能源利用效率。严格控制新上耗煤工业和高耗能项目。既有工业耗煤项目和居民生活用煤，推广使用清洁煤，推进煤改气，煤改电，鼓励利用可再生能源、天然气等优质能源使用。管控单元内能耗强度降低率满足全区控制指标要求。</p> <p>5、加强节水措施落实，提高农业灌溉用水效率，新建、改建、扩建建设项目须制订节水措施方案，未经许可不得开采地下水。</p>
37	ZH37048130002	滕州市滨湖镇一般管控单元	山东省	枣庄市	滕州市	一般管控单元	<p>1、一般生态空间，原则上按限制开发区域的要求进行管理。按照生态空间用途分区，依法制定区域准入条件，明确允许、限制、禁止的产业和项目类型清单。</p> <p>2、禁止在江河、湖泊、运河、渠道、水库最高水位线以下的滩地和岸坡堆放、存贮固体废弃物和其他污染物。</p> <p>3、禁止在水库、重要输水渠道管理范围内和其他具有特殊经济文化价值的水体保护区内新建、改建、扩建入河排污口。</p> <p>4、加强土壤环境质量检测与评估，对未经评估和无害化治理的土地不得进行流转和二次开发。</p> <p>5、将符合条件的优先保护类耕地划为永久基本农田，实行严格保护，确保其面积不减少、环境质量不下降。除法律规定的国家能源、交通、水利、军事设施等重点建设项目选址确实无法避让外，其他任何建设不得占用。</p>	<p>1、深化重点行业污染治理。对现有涉废气排放工业企业加强监督管理和执法检查。</p> <p>2、加强机动车排气污染治理和“散乱污”企业清理整治。加强餐饮服务行业燃料烟气及油烟防治。</p> <p>3、新建、改建、扩建项目，满足产业准入、总量控制、排放标准等管理制度要求的前提下，实行工业项目进园、集约高效发展。</p> <p>4、禁止向水体排放、倾倒工业废渣、城镇垃圾和其他废弃物。禁止向水体排放油类、酸液、碱液或者剧毒废液。</p> <p>5、建立土壤环境质量监测制度，开展农村污染土壤修复试点，有效控制农业面源污染。建立健全废旧农膜回收利用体系。</p>	<p>1、编制区域内大气污染应急减排项目清单。</p> <p>2、根据重污染天气预警，按级别启动应急响应措施。实施辖区内应急减排与错峰生产。</p> <p>3、兴建地下工程设施或者进行地下勘探、采矿等活动，应当采取防护性措施，防止地下水污染。</p> <p>4、人工回灌补给地下水，不得恶化地下水水质。</p> <p>5、暂不开发利用或现阶段不具备治理修复条件的污染地块，由所在地区（市）政府组织划定管控区域，设立标识，发布公告，开展土壤、地表水、地下水、空气环境监测。</p>	<p>1、鼓励发展集中供热。</p> <p>2、强化水资源消耗总量和强度双控行动，实行最严格的水资源管理制度。</p> <p>3、推动能源结构优化，提高能源利用效率。严格控制新上耗煤工业和高耗能项目。新建高耗能项目能耗总量和单耗符合全区控制指标要求。既有工业耗煤项目和居民生活用煤，推广使用清洁煤，推进煤改气，煤改电，鼓励利用可再生能源、天然气等优质能源使用。管控单元内能耗强度降低率满足全区控制指标要求。</p> <p>4、加强节水措施落实，提高农业灌溉用水效率，新建、改建、扩建建设项目须制订节水措施方案，未经许可不得开采地下水。</p>

序号	环境管控单元编码	环境管控单元名称	行政区划			管控单元分类	空间布局约束	污染物排放管控	环境风险防控	资源开发效率要求
			省	市	区					
38	ZH37048130003	滕州市柴胡店镇一般管控单元	山东省	枣庄市	滕州市	一般管控单元	<p>1、一般生态空间，原则上按限制开发区域的要求进行管理。按照生态空间用途分区，依法制定区域准入条件，明确允许、限制、禁止的产业和项目类型清单。</p> <p>2、新建、改建、扩建项目，满足产业准入、总量控制、排放标准等管理制度要求的前提下，实行工业项目进园、集约高效发展。</p> <p>3、禁止在江河、湖泊、运河、渠道、水库最高水位线以下的滩地和岸坡堆放、存贮固体废弃物和其他污染物。</p> <p>4、加强土壤环境质量检测与评估，对未经评估和无害化治理的土地不得进行流转和二次开发。</p> <p>5、将符合条件的优先保护类耕地划为永久基本农田，实行严格保护，确保其面积不减少、环境质量不下降。除法律规定的国家能源、交通、水利、军事设施等重点建设项目选址确实无法避让外，其他任何建设不得占用。</p>	<p>1、深化重点行业污染治理。对现有涉废气排放工业企业加强监督管理和执法检查。</p> <p>2、加强机动车排气污染治理和“散乱污”企业清理整治。加强餐饮服务业燃料烟气及油烟防治。</p> <p>3、禁止向水体排放、倾倒工业废渣、城镇垃圾和其他废弃物。禁止向水体排放油类、酸液、碱液或者剧毒废液。</p> <p>4、建立土壤环境质量监测制度，开展农村污染土壤修复试点，有效控制农业面源污染。建立健全废旧农膜回收利用体系。</p>	<p>1、编制区域内大气污染应急减排项目清单。</p> <p>2、根据重污染天气预警，按级别启动应急响应措施。实施辖区内应急减排与错峰生产。</p> <p>3、兴建地下工程设施或者进行地下勘探、采矿等活动，应当采取防护性措施，防止地下水污染。</p> <p>4、人工回灌补给地下水，不得恶化地下水水质。</p> <p>5、暂不开发利用或现阶段不具备治理修复条件的污染地块，由所在地区（市）政府组织划定管控区域，设立标识，发布公告，开展土壤、地表水、地下水、空气环境监测。</p> <p>6、定期组织对重要农产品风险监测和重点监控产品监控抽查。</p>	<p>1、鼓励发展集中供热。</p> <p>2、强化水资源消耗总量和强度双控行动，实行最严格的水资源管理制度。</p> <p>3、推动能源结构优化，提高能源利用效率。严格控制新上耗煤工业和高耗能项目。新建高耗能项目能耗总量和单耗符合全区控制指标要求。既有工业耗煤项目和居民生活用煤，推广使用清洁煤，推进煤改气，煤改电，鼓励利用可再生能源、天然气等优质能源使用。管控单元内能耗强度降低率满足全区控制指标要求。</p> <p>4、加强节水措施落实，提高农业灌溉用水效率，新建、改建、扩建建设项目须制订节水措施方案，未经许可不得开采地下水。</p>
39	ZH37048130004	滕州市东郭镇一般管控单元	山东省	枣庄市	滕州市	一般管控单元	<p>1、一般生态空间，原则上按限制开发区域的要求进行管理。按照生态空间用途分区，依法制定区域准入条件，明确允许、限制、禁止的产业和项目类型清单。</p> <p>2、避免大规模排放大气污染物的项目布局建设。</p> <p>3、禁止在湖泊、运河、渠道、水库最高水位线以下的滩地和岸坡堆放、存贮固体废弃物和其他污染物。</p> <p>4、加强土壤环境质量检测与评估，对未经评估和无害化治理的土地不得进行流转和二次开发。</p> <p>5、将符合条件的优先保护类耕地划为永久基本农田，实行严格保护，确保其面积不减少、环境质量不下降。除法律规定的国家能源、交通、水利、军事设施等重点建设项目选址确实无法避让外，其他任何建设不得占用。</p> <p>6、严格控制在优先保护类耕地集中区域新建有色金属冶炼、石油加工、化工、医药、焦化、电镀、制革、铅蓄电池制造等排放重金属、持久性有机物和挥发性有机物的项目。</p> <p>7、继续淘汰涉重金属重点行业落后产能，完善重金属相关行业准入条件，禁止新建落后产能或产能严重过剩行业的建设项目。</p>	<p>1、严格控制区域内火电、建材等高耗能行业产能规模。严格执行水泥、平板玻璃等行业产能置换实施办法。新、改、扩建项目实行区域大气污染物定量或减量替代置换。</p> <p>2、禁止新建35蒸吨/小时以下的燃煤、重油等使用高污染燃料的锅炉。</p> <p>3、全面整治“散乱污”现象。城市文明施工，严格落实“六个百分百”，严格控制扬尘污染。</p> <p>4、禁止向水体排放、倾倒工业废渣、城镇垃圾和其他废弃物。禁止向水体排放油类、酸液、碱液或者剧毒废液。</p> <p>5、建立土壤环境质量监测制度，开展农村污染土壤修复试点，有效控制农业面源污染。建立健全废旧农膜回收利用体系。</p>	<p>1、编制区域内大气污染应急减排项目清单。</p> <p>2、根据重污染天气预警，按级别启动应急响应措施。实施辖区内应急减排与错峰生产。</p> <p>3、兴建地下工程设施或者进行地下勘探、采矿等活动，应当采取防护性措施，防止地下水污染。人工回灌补给地下水，不得恶化地下水水质。</p> <p>4、暂不开发利用或现阶段不具备治理修复条件的污染地块，由所在地区（市）政府组织划定管控区域，设立标识，发布公告，开展土壤、地表水、地下水、空气环境监测。</p> <p>5、在重点土壤污染区域，定期组织对重要农产品风险监测和重点监控产品监控抽查。</p> <p>6、推行涉重金属重点工业行业清洁生产技术和工艺。</p>	<p>1、强化水资源消耗总量和强度双控行动，实行最严格的水资源管理制度。</p> <p>2、推动能源结构优化，提高能源利用效率。严格控制新上耗煤工业和高耗能项目。新建高耗能项目能耗总量和单耗符合全区控制指标要求。既有工业耗煤项目和居民生活用煤，推广使用清洁煤，推进煤改气，煤改电，鼓励利用可再生能源、天然气等优质能源使用。管控单元内能耗强度降低率满足全区控制指标要求。</p> <p>3、加强节水措施落实，提高农业灌溉用水效率，新建、改建、扩建建设项目须制订节水措施方案，未经许可不得开采地下水。</p>

序号	环境管控单元编码	环境管控单元名称	行政区划			管控单元分类	空间布局约束	污染物排放管控	环境风险防控	资源开发效率要求
			省	市	区					
40	ZH37048130005	滕州市官桥镇一般管控单元	山东省	枣庄市	滕州市	一般管控单元	<p>1、一般生态空间，原则上按限制开发区域的要求进行管理。按照生态空间用途分区，依法制定区域准入条件，明确允许、限制、禁止的产业和项目类型清单。</p> <p>2、避免大规模排放大气污染物的项目布局建设。</p> <p>3、禁止在江河、湖泊、运河、渠道、水库最高水位线以下的滩地和岸坡堆放、存贮固体废弃物和其他污染物。</p> <p>4、加强土壤环境质量检测与评估，对未经评估和无害化治理的土地不得进行流转和二次开发。</p> <p>5、将符合条件的优先保护类耕地划为永久基本农田，实行严格保护，确保其面积不减少、环境质量不下降。除法律规定的国家能源、交通、水利、军事设施等重点建设项目选址确实无法避让外，其他任何建设不得占用。</p> <p>6、严格控制在优先保护类耕地集中区域新建有色金属冶炼、石油加工、化工、医药、焦化、电镀、制革、铅蓄电池制造等排放重金属、持久性有机物和挥发性有机物的项目。</p>	<p>1、严格控制区域内火电、化工、冶金、建材等高耗能行业产能规模。严格执行水泥、平板玻璃等行业产能置换实施办法。新、改、扩建项目实行区域大气污染物定量或减量替代置换。</p> <p>2、禁止新建 35 蒸吨/小时以下的燃煤、重油等使用高污染燃料的锅炉。</p> <p>3、全面整治“散乱污”现象。</p> <p>4、禁止向水体排放、倾倒工业废渣、城镇垃圾和其他废弃物。</p> <p>5、禁止在核心保护区或者河流两岸堆放、存贮固体废弃物和其他污染物。</p> <p>6、禁止向水体排放油类、酸液、碱液或者剧毒废液。</p> <p>7、建立土壤环境质量监测制度，开展农村污染土壤修复试点，有效控制农业面源污染。建立健全废旧农膜回收利用体系。</p>	<p>1、编制区域内大气污染应急减排项目清单。</p> <p>2、根据重污染天气预警，按级别启动应急响应措施。实施辖区内应急减排与错峰生产。</p> <p>3、兴建地下工程设施或者进行地下勘探、采矿等活动，应当采取防护性措施，防止地下水污染。人工回灌补给地下水，不得恶化地下水水质。</p> <p>4、暂不开发利用或现阶段不具备治理修复条件的污染地块，由所在地区（市）政府组织划定管控区域，设立标识，发布公告，开展土壤、地表水、地下水、空气环境监测。</p> <p>5、在重点土壤污染区域，定期组织对重要农产品风险监测和重点监控产品监控抽查。</p> <p>6、推行涉重金属重点工业行业清洁生产技术和鼓励企业采用先进适用生产工艺和技术。</p>	<p>1、强化水资源消耗总量和强度双控行动，实行最严格的水资源管理制度。</p> <p>2、推动能源结构优化，提高能源利用效率。严格控制新上耗煤工业和高耗能项目。新建高耗能项目能耗总量和单耗符合全区控制指标要求。既有工业耗煤项目和居民生活用煤，推广使用清洁煤，推进煤改气，煤改电，鼓励利用可再生能源、天然气等优质能源使用。管控单元内能耗强度降低率满足全区控制指标要求。</p> <p>3、加强节水措施落实，提高农业灌溉用水效率，新建、改建、扩建建设项目须制订节水措施方案，未经许可不得开采地下水。</p>
41	ZH37048130006	滕州市龙阳镇/界河镇/大坞镇一般管控单元	山东省	枣庄市	滕州市	一般管控单元	<p>1、一般生态空间，原则上按限制开发区域的要求进行管理。按照生态空间用途分区，依法制定区域准入条件，明确允许、限制、禁止的产业和项目类型清单。</p> <p>2、弱扩散区内避免大规模排放大气污染物的项目布局建设。</p> <p>3、禁止在江河、湖泊、运河、渠道、水库最高水位线以下的滩地和岸坡堆放、存贮固体废弃物和其他污染物。</p> <p>4、加强土壤环境质量检测与评估，对未经评估和无害化治理的土地不得进行流转和二次开发。</p> <p>5、将符合条件的优先保护类耕地划为永久基本农田，实行严格保护，确保其面积不减少、环境质量不下降。除法律规定的国家能源、交通、水利、军事设施等重点建设项目选址确实无法避让外，其他任何建设不得占用。</p>	<p>1、严格控制区域内火电、建材等高耗能行业产能规模。严格执行水泥、平板玻璃等行业产能置换实施办法。新、改、扩建项目实行区域大气污染物定量或减量替代置换。</p> <p>2、禁止新建并淘汰 35 蒸吨/小时以下的使用燃煤、重油等高污染燃料的锅炉。淘汰一段式煤气发生炉。</p> <p>3、全面整治“散乱污”企业。城市文明施工，严格落实“六个百分百”措施，严格控制扬尘污染。</p> <p>4、禁止向水体排放、倾倒工业废渣、城镇垃圾和其他废弃物。禁止向水体排放油类、酸液、碱液或者剧毒废液。</p> <p>5、建立土壤环境质量监测制度，开展农村污染土壤修复试点，有效控制农业面源污染。建立健全废旧农膜回收利用体系。</p>	<p>1、编制区域内大气污染应急减排项目清单。</p> <p>2、根据重污染天气预警，按级别启动应急响应措施。实施辖区内应急减排与错峰生产。</p> <p>3、兴建地下工程设施或者进行地下勘探、采矿等活动，应当采取防护性措施，防止地下水污染。</p> <p>4、人工回灌补给地下水，不得恶化地下水水质。</p> <p>5、暂不开发利用或现阶段不具备治理修复条件的污染地块，由所在地区（市）政府组织划定管控区域，设立标识，发布公告，开展土壤、地表水、地下水、空气环境监测。</p> <p>6、定期组织对重要农产品风险监测和重点监控产品监控抽查。</p>	<p>1、强化水资源消耗总量和强度双控行动，实行最严格的水资源管理制度。</p> <p>2、推动能源结构优化，提高能源利用效率。严格控制新上耗煤工业和高耗能项目。新建高耗能项目能耗总量和单耗符合全区控制指标要求。既有工业耗煤项目和居民生活用煤，推广使用清洁煤，推进煤改气，煤改电，鼓励利用可再生能源、天然气等优质能源使用。管控单元内能耗强度降低率满足全区控制指标要求。</p> <p>3、加强节水措施落实，提高农业灌溉用水效率，新建、改建、扩建建设项目须制订节水措施方案，未经许可不得开采地下水。</p>

序号	环境管控单元编码	环境管控单元名称	行政区划			管控单元分类	空间布局约束	污染物排放管控	环境风险防控	资源开发效率要求
			省	市	区					
42	ZH37048130007	滕州市南沙河镇/东沙河镇/木石镇一般管控单元	山东省	枣庄市	滕州市	一般管控单元	<p>1、一般生态空间，原则上按限制开发区域的要求进行管理。按照生态空间用途分区，依法制定区域准入条件，明确允许、限制、禁止的产业和项目类型清单。</p> <p>2、控制工业园及产业集聚区发展规模，根据园区产业性质和污染排放特征实施重点减排。</p> <p>3、依法淘汰落后产能，取缔不符合产业政策的小型制革、印染、染料、造纸、电镀、炼焦、炼硫、炼砷、炼油、农药、淀粉、鱼粉、石材加工和选矿等严重污染水环境的生产项目。</p> <p>4、严格执行分阶段逐步加严的地方污染物排放标准，引导城市建成区内现有涉及造纸、印染、医药、化工等污染较重的企业有序搬迁改造或依法关闭。</p> <p>5、提高化工产业准入门槛，严格限制新建剧毒化学品项目，从源头控制新增高风险化工项目。</p> <p>6、加强土壤环境质量检测与评估，对未经评估和无害化治理的土地不得进行流转和二次开发。</p> <p>7、将符合条件的优先保护类耕地划为永久基本农田，实行严格保护，确保其面积不减少、环境质量不下降。除法律规定的国家能源、交通、水利、军事设施等重点建设项目选址确实无法避让外，其他任何建设不得占用。</p> <p>8、严格控制在优先保护类耕地集中区域新建有色金属冶炼、石油加工、化工、医药、焦化、电镀、制革、铅蓄电池制造等排放重金属、持久性有机物和挥发性有机物的项目。</p> <p>9、继续淘汰涉重金属重点行业落后产能，完善重金属相关行业准入条件，禁止新建落后产能或产能严重过剩行业的建设项目。</p>	<p>1、严格控制区域内火电、化工等高耗能行业产能规模。严格执行行业产能置换实施办法。</p> <p>2、全面整治“散乱污”企业。</p> <p>3、严格执行《流域水污染物综合排放标准第1部分：南四湖东平湖流域》标准。对排入集中污水处理设施的工业企业，所排废水经预处理后须达到集中处理要求，对影响集中污水处理设施出水稳定达标的要限期退出。</p> <p>4、新建化工、原料药制造等工业企业（有工业废水处理资质且出水达到国家标准的原料药制造企业除外）排放的含重金属或难以生化降解废水以及有关工业企业排放的高盐废水（符合接管标准的除外），不得接入城镇生活污水处理设施。</p> <p>5、推进农药化肥减量。推广农药减量控害、化肥减量增效和增施有机肥技术，增加有机肥使用量。严格控制高毒高风险农药使用，推广高效低毒低残留农药、生物农药等新型产品，逐步减少化学农药使用。</p> <p>6、推广节水、节料等清洁养殖工艺和干清粪、微生物发酵等实用技术，实现源头减量。规模化畜禽养殖场（小区）配套建设粪便污水贮存、处理、利用设施。将规模以上畜禽养殖场（小区）纳入重点污染源管理，对设有排污口的畜禽规模养殖场（小区）实施排污许可制。</p> <p>7、建立土壤环境质量监测制度，开展农村污染土壤修复试点，有效控制农业面源污染。建立健全废旧农膜回收利用体系。</p> <p>8、严格执行重金属污染物排放标准并落实相关总量控制指标。</p>	<p>1、编制区域内大气污染应急减排项目清单。</p> <p>2、根据重污染天气预警，按级别启动应急响应措施。实施辖区内应急减排与错峰生产。</p> <p>3、在工业企业集聚区要全面实现污水集中处理并安装自动在线监控装置。</p> <p>4、开展涉重企业重金属污染调查，采取结构调整、清洁生产、末端治理等综合措施，控制新增污染。加强环境监管，定期开展重金属环境监测、监察，提升企业内部重金属污染防治、预警和应急能力。</p> <p>5、强化工业风险源应急防控措施，完善应急池等工业风险源应急收集设施，以及拦污坝、排污口人工湿地等应急缓冲设施。</p> <p>6、严格执行农药质量标准，加强农民用药技术指导。在河湖保护范围和饮用水水源保护区等区域，引导和鼓励农民调整种植结构，减少面源污染。推进有机肥替代化肥、病虫害绿色防控替代化学防治，完善农药包装废弃物等回收处理制度。坚持种植和养殖相结合，就近就地消纳利用畜禽养殖废弃物。</p> <p>7、暂不开发利用或现阶段不具备治理修复条件的污染地块，由所在地区（市）政府组织划定管控区域，设立标识，发布公告，开展土壤、地表水、地下水、空气环境监测。</p> <p>8、在重点土壤污染区域，定期组织对重要农产品风险监测和重点监控产品监控抽查。</p> <p>9、推行涉重金属重点工业行业清洁生产技术，鼓励企业采用先进适用生产工艺和技术。</p>	<p>1、推进工业企业再生水循环利用。引导高耗水企业使用再生水，推进企业废水深度处理回用，对具备使用再生水条件但未充分利用的项目，不得新增取水许可。推广企业中水回用、废污水“零排放”等循环利用技术。</p> <p>2、禁止农业、工业建设项目和服务业新增取用地下水，并逐步压缩地下水开采量。</p> <p>3、坚持节水优先的方针，全面提高用水效率，加快实施农业、工业和城乡节水技术改造，坚决遏制用水浪费。</p> <p>4、建立农业节水体系，完善农业节水工程措施，加强节水灌溉工程建设和节水改造，选育抗旱节水品种，发展旱作农业，推广水肥一体化等节水技术。优先推进粮食主产区、缺水和生态环境脆弱地区节水灌溉发展，提高田间灌溉水利用率。</p> <p>5、提高水资源利用效率。加快城镇供水管网改造，降低人均生活用水量。</p>

序号	环境管控单元编码	环境管控单元名称	行政区划			管控单元分类	空间布局约束	污染物排放管控	环境风险防控	资源开发效率要求
			省	市	区					
43	ZH37048130008	滕州市西岗镇/姜屯镇/级索镇/洪绪镇一般管控单元	山东省	枣庄市	滕州市	一般管控单元	<p>1、一般生态空间，原则上按限制开发区域的要求进行管理。按照生态空间用途分区，依法制定区域准入条件，明确允许、限制、禁止的产业和项目类型清单。</p> <p>2、严格控制区域内火电、化工、冶金、建材等高耗能行业产能规模。</p> <p>3、任何单位和个人不得向雨水收集口、雨水管道排放或者倾倒污水、污物和垃圾等废弃物。</p> <p>4、禁止在湖泊、运河、渠道、水库最高水位线以下的滩地和岸坡堆放、存贮固体废弃物和其他污染物。</p> <p>5、加强土壤环境质量检测与评估，对未经评估和无害化治理的土地不得进行流转和二次开发。</p> <p>6、将符合条件的优先保护类耕地划为永久基本农田，实行严格保护，确保其面积不减少、环境质量不下降。除法律规定的国家能源、交通、水利、军事设施等重点建设项目选址确实无法避让外，其他任何建设不得占用。</p>	<p>1、严格控制区域内火电、化工、冶金、建材等高耗能行业产能规模。严格执行水泥、平板玻璃等行业产能置换实施办法。</p> <p>2、禁止新建并淘汰 35 蒸吨/小时以下的使用燃煤、重油等高污染燃料的锅炉。淘汰一段式煤气发生炉。</p> <p>3、全面整治“散乱污”企业。城市文明施工，严格落实“六个百分百”措施，严格控制扬尘污染。</p> <p>4、禁止向水体排放、倾倒工业废渣、城镇垃圾和其他废弃物。禁止向水体排放油类、酸液、碱液或者剧毒废液。</p> <p>5、建立土壤环境质量监测制度，开展农村污染土壤修复试点，有效控制农业面源污染。建立健全废旧农膜回收利用体系。</p>	<p>1、编制区域内大气污染应急减排项目清单。</p> <p>2、根据重污染天气预警，按级别启动应急响应措施。实施辖区内应急减排与错峰生产。</p> <p>3、生活垃圾的收集、运输、处置设施应当采取防扬散、防流失、防渗漏或者其他符合水污染防治要求的措施。</p> <p>4、兴建地下工程设施或者进行地下勘探、采矿等活动，应当采取防护性措施，防止地下水污染。</p> <p>5、人工回灌补给地下水，不得恶化地下水水质。</p> <p>6、暂不开发利用或现阶段不具备治理修复条件的污染地块，由所在地区（市）政府组织划定管控区域，设立标识，发布公告，开展土壤、地表水、地下水、空气环境监测。</p> <p>7、定期组织对重要农产品风险监测和重点监控产品监控抽查。</p>	<p>1、实施生活节水改造，强化水资源消耗总量和强度双控行动，实行最严格的水资源管理制度。</p> <p>2、推动能源结构优化，提高能源利用效率。严格控制新上耗煤工业和高耗能项目。新建高耗能项目能耗总量和单耗符合全区控制指标要求。既有工业耗煤项目和居民生活用煤，推广使用清洁煤，推进煤改气，煤改电，鼓励利用可再生能源、天然气等优质能源使用。管控单元内能耗强度降低率满足全区控制指标要求。</p> <p>3、加强节水措施落实，提高农业灌溉用水效率，新建、改建、扩建建设项目须制订节水措施方案，未经许可不得开采地下水。</p>
44	ZH37048130009	滕州市羊庄镇一般管控单元	山东省	枣庄市	滕州市	一般管控单元	<p>1、一般生态空间，原则上按限制开发区域的要求进行管理。按照生态空间用途分区，依法制定区域准入条件，明确允许、限制、禁止的产业和项目类型清单。</p> <p>2、新建、改建、扩建项目，满足产业准入、总量控制、排放标准等管理制度要求的前提下，实行工业项目进园、集约高效发展。</p> <p>3、禁止在湖泊、渠道、水库最高水位线以下的滩地和岸坡堆放、存贮固体废弃物和其他污染物。</p> <p>4、禁止在水库、重要输水渠道管理范围内和其他具有特殊经济文化价值的水体保护区内新建、改建、扩建入河排污口。</p> <p>5、加强土壤环境质量检测与评估，对未经评估和无害化治理的土地不得进行流转和二次开发。</p> <p>6、将符合条件的优先保护类耕地划为永久基本农田，实行严格保护，确保其面积不减少、环境质量不下降。除法律规定的国家能源、交通、水利、军事设施等重点建设项目选址确实无法避让外，其他任何建设不得占用。</p>	<p>1、深化重点行业污染治理。对现有涉废气排放工业企业加强监督管理和执法检查。</p> <p>2、加强机动车排气污染治理和“散乱污”企业清理整治。加强餐饮服务业燃料烟气及油烟防治。</p> <p>3、禁止向水体排放、倾倒工业废渣、城镇垃圾和其他废弃物。禁止向水体排放油类、酸液、碱液或者剧毒废液。</p> <p>4、建立土壤环境质量监测制度，开展农村污染土壤修复试点，有效控制农业面源污染。建立健全废旧农膜回收利用体系。</p>	<p>1、编制区域内大气污染应急减排项目清单。</p> <p>2、根据重污染天气预警，按级别启动应急响应措施。实施辖区内应急减排与错峰生产。</p> <p>3、兴建地下工程设施或者进行地下勘探、采矿等活动，应当采取防护性措施，防止地下水污染。</p> <p>4、人工回灌补给地下水，不得恶化地下水水质。</p> <p>5、暂不开发利用或现阶段不具备治理修复条件的污染地块，由所在地区（市）政府组织划定管控区域，设立标识，发布公告，开展土壤、地表水、地下水、空气环境监测。</p> <p>6、在重点土壤污染区域，定期组织对重要农产品风险监测和重点监控产品监控抽查。</p>	<p>1、鼓励发展集中供热。</p> <p>2、强化水资源消耗总量和强度双控行动，实行最严格的水资源管理制度。</p> <p>3、推动能源结构优化，提高能源利用效率。新建高耗能项目能耗总量和单耗符合全区控制指标要求。既有工业耗煤项目和居民生活用煤，推广使用清洁煤，推进煤改气，煤改电，鼓励利用可再生能源、天然气等优质能源使用。管控单元内能耗强度降低率满足全区控制指标要求。</p> <p>4、加强节水措施落实，提高农业灌溉用水效率，新建、改建、扩建建设项目须制订节水措施方案，未经许可不得开采地下水。</p>

序号	环境管控单元编码	环境管控单元名称	行政区划			管控单元分类	空间布局约束	污染物排放管控	环境风险防控	资源开发效率要求
			省	市	区					
45	ZH37048130010	滕州市张汪镇一般管控单元	山东省	枣庄市	滕州市	一般管控单元	<p>1、一般生态空间，原则上按限制开发区域的要求进行管理。按照生态空间用途分区，依法制定区域准入条件，明确允许、限制、禁止的产业和项目类型清单。</p> <p>2、避免大规模排放大气污染物的项目布局建设。</p> <p>3、禁止在运河、渠道、水库最高水位线以下的滩地和岸坡堆放、存贮固体废弃物和其他污染物。</p> <p>4、加强土壤环境质量检测与评估，对未经评估和无害化治理的土地不得进行流转和二次开发。</p> <p>5、将符合条件的优先保护类耕地划为永久基本农田，实行严格保护，确保其面积不减少、环境质量不下降。除法律规定的国家能源、交通、水利、军事设施等重点建设项目选址确实无法避让外，其他任何建设不得占用。</p> <p>6、严格控制在优先保护类耕地集中区域新建医药、焦化等排放重金属、持久性有机物和挥发性有机物的项目。</p>	<p>1、严格控制区域内火电、化工、冶金、建材等高耗能行业产能规模。严格执行水泥、平板玻璃等行业产能置换实施办法。新、改、扩建项目实行区域大气污染物定量或减量替代置换。</p> <p>2、禁止新建 35 蒸吨/小时以下的燃煤、重油等使用高污染燃料的锅炉。</p> <p>3、全面整治“散乱污”现象。城市文明施工，严格落实“六个百分百”，严格控制扬尘污染。</p> <p>4、禁止向水体排放、倾倒工业废渣、城镇垃圾和其他废弃物。禁止向水体排放油类、酸液、碱液或者剧毒废液。</p> <p>5、建立土壤环境质量监测制度，开展农村污染土壤修复试点，有效控制农业面源污染。建立健全废旧农膜回收利用体系。</p>	<p>1、编制区域内大气污染应急减排项目清单。</p> <p>2、根据重污染天气预警，按级别启动应急响应措施。实施辖区内应急减排与错峰生产。</p> <p>3、兴建地下工程设施或者进行地下勘探、采矿等活动，应当采取防护性措施，防止地下水污染。</p> <p>4、人工回灌补给地下水，不得恶化地下水水质。</p> <p>5、暂不开发利用或现阶段不具备治理修复条件的污染地块，由所在地区（市）政府组织划定管控区域，设立标识，发布公告，开展土壤、地表水、地下水、空气环境监测。</p> <p>6、在重点土壤污染区域，定期组织对重要农产品风险监测和重点监控产品监控抽查。</p> <p>7、推行涉重金属重点工业行业清洁生产技术和工艺。</p>	<p>1、强化水资源消耗总量和强度双控行动，实行最严格的水资源管理制度。</p> <p>2、推动能源结构优化，提高能源利用效率。严格控制新上耗煤工业和高耗能项目。新建高耗能项目能耗总量和单耗符合全区控制指标要求。既有工业耗煤项目和居民生活用煤，推广使用清洁煤，推进煤改气，煤改电，鼓励利用可再生能源、天然气等优质能源使用。管控单元内能耗强度降低率满足全区控制指标要求。</p> <p>3、加强节水措施落实，提高农业灌溉用水效率，新建、改建、扩建建设项目须制订节水措施方案，未经许可不得开采地下水。</p>

薛城区环境综合管控单元管控要求清单表

序号	环境管控单元编码	环境管控单元名称	行政区划			管控单元分类	空间布局约束	污染物排放管控	环境风险防控	资源开发效率要求
			省	市	区					
1	ZH37040310001	山东蟠龙河国家湿地自然公园片区(常庄街道办事处)	山东省	枣庄市	薛城区	优先保护单元	<p>1、生态保护红线原则上按禁止开发区域的要求进行管理，严控不符合主体功能定位的各类开发活动，严控任意改变土地用途，确保生态功能不降低、面积不减少、性质不改变。</p> <p>2、一般生态空间，原则上按限制开发区域的要求进行管理。按照生态空间用途分区，依法制定区域准入条件，明确允许、限制、禁止的产业和项目类型清单。</p> <p>3、湿地公园按照《国家湿地公园管理办法》进行管理。</p> <p>4、严控新增焦化、水泥和玻璃等产能，对确有必要新建的必须实施等量或减量置换。</p> <p>5、任何单位和个人不得向雨水收集口、雨水管道排放或者倾倒污水、污物和垃圾等废弃物。</p> <p>6、禁止在江河、湖泊、运河、渠道、水库最高水位线以下的滩地和岸坡堆放、存贮固体废弃物和其他污染物。</p> <p>7、禁止在水库、重要输水渠道管理范围内和其他具有特殊经济文化价值的水体保护区内新建、改建、扩建入河排污口。</p> <p>8、加强土壤环境质量检测与评估，对未经评估和无害化治理的土地不得进行流转和二次开发。将符合条件的优先保护类耕地划为永久基本农田，实行严格保护，确保其面积不减少、环境质量不下降。除法律规定的国家能源、交通、水利、军事设施等重点建设项目选址确实无法避让外，其他任何建设不得占用。</p>	<p>1、严格控制区域内火电、化工、冶金、建材等高耗能行业产能规模。</p> <p>2、全面整治“散乱污”企业。城市文明施工，严格落实“六个百分百”措施，严格控制扬尘污染。</p> <p>3、新建城镇污水集中处理设施应当同步配套建设除磷脱氮、污泥处置设施，及中水利用设施；已建成的城镇污水集中处理设施应当开展除磷脱氮深度处理和污泥处置。</p> <p>4、加快实施生活污水处理系统升级改造和污水处理能力提升工程，确保新增收集污水得到有效处理。</p> <p>5、分类治理农村生活污水，提倡相邻村庄联合建设污水处理设施。</p> <p>6、禁止向水体排放、倾倒工业废渣、城镇垃圾和其他废弃物。</p> <p>7、禁止在核心保护区或者河流两岸堆放、存贮固体废弃物和其他污染物。</p> <p>8、建立土壤环境质量监测制度，开展农村污染土壤修复试点，有效控制农业面源污染。</p>	<p>1、编制区域内大气污染应急减排项目清单。</p> <p>2、生活垃圾的收集、运输、处置设施应当采取防扬散、防流失、防渗漏或者其他符合水污染防治要求的措施。</p> <p>3、兴建地下工程设施或者进行地下勘探、采矿等活动，应当采取防护性措施，防止地下水污染。</p> <p>4、人工回灌补给地下水，不得恶化地下水水质。</p> <p>5、暂不开发利用或现阶段不具备治理修复条件的污染地块，由所在地区(市)政府组织划定管控区域，设立标识，发布公告，开展土壤、地表水、地下水、空气环境监测。</p> <p>6、禁止向水体排放油类、酸液、碱液或者剧毒废液。</p> <p>7、在重点土壤污染区域，定期组织对重要农产品风险监测和重点监控产品监控抽查。</p>	<p>1、禁燃区内执行高污染燃料禁燃区的管理规定。</p> <p>2、实施生活节水改造，禁止生产、销售并限期淘汰不符合节水标准的产品、设备，建立新型节水器具推荐推广目录。</p> <p>3、推进垃圾减量化、资源化、无害化处置。</p> <p>4、加快污泥处理处置设施建设，选择适宜的污泥处理技术，实行污泥稳定化、无害化和资源化处置。</p> <p>5、推动能源结构优化，提高能源利用效率。严格控制新上耗煤工业和高耗能项目。新建高耗能项目能耗总量和单耗符合全区控制指标要求。既有工业耗煤项目和居民生活用煤，推广使用清洁煤，推进煤改气，煤改电，鼓励利用可再生能源、天然气等优质能源使用。管控单元内能耗强度降低率满足全区控制指标要求。</p> <p>6、强化水资源消耗总量和强度双控行动，实行最严格的水资源管理制度。</p> <p>7、加强节水措施落实，提高农业灌溉用水效率，新建、改建、扩建建设项目须制订节水措施方案，未经许可不得开采地下水。</p>

序号	环境管控单元编码	环境管控单元名称	行政区划			管控单元分类	空间布局约束	污染物排放管控	环境风险防控	资源开发效率要求
			省	市	区					
2	ZH37040310002	薛城区巨山街道办事处优先保护单元	山东省	枣庄市	薛城区	优先保护单元	<p>1、生态保护红线原则上按禁止开发区域的要求进行管理；一般生态空间，原则上按限制开发区域的要求进行管理。按照生态空间用途分区，依法制定区域准入条件，明确允许、限制、禁止的产业和项目类型清单。</p> <p>2、禁止在江河、湖泊、运河、渠道、水库最高水位线以下的滩地和岸坡堆放、存贮固体废弃物和其他污染物。</p> <p>3、禁止在重要输水渠道管理范围内和其他具有特殊经济文化价值的水体保护区内新建、改建、扩建入河排污口。</p>	<p>1、深化重点行业污染治理。加强机动车排气污染治理和“散乱污”企业清理整治。对现有涉废气排放工业企业加强监督管理和执法检查。</p> <p>2、新建、改建、扩建项目，满足产业准入、总量控制、排放标准等管理制度要求的前提下，实行工业项目进园、集约高效发展。</p> <p>3、禁止向水体排放、倾倒工业废渣、城镇垃圾和其他废弃物。</p> <p>4、推进垃圾转运站改造提升项目建设。实行新（改、扩）建项目重点污染物排放等量或减量置换，煤炭、水泥、平板玻璃等产能过剩行业实行产能等量替换或减量置换。</p>	<p>1、编制区域内大气污染应急减排项目清单。</p> <p>2、根据重污染天气预警，按级别启动应急响应措施。实施辖区内应急减排与错峰生产。</p> <p>3、兴建地下工程设施或者进行地下勘探、采矿等活动，应当采取防护性措施，防止地下水污染。</p> <p>4、禁止向水体排放油类、酸液、碱液或者剧毒废液。</p> <p>5、人工回灌补给地下水，不得恶化地下水水质。</p> <p>6、暂不开发利用或现阶段不具备治理修复条件的污染地块，由所在地区（市）政府组织划定管控区域，设立标识，发布公告，开展土壤、地表水、地下水、空气环境监测。</p>	<p>1、禁燃区内执行高污染燃料禁燃区的管理规定。</p> <p>2、鼓励发展集中供热。</p> <p>3、推动能源结构优化，提高能源利用效率。推广使用优质煤、洁净型煤，推进煤改气、煤改电，鼓励利用可再生能源、天然气等优质能源使用；新建高耗能项目能耗要达到国内、国际先进水平。</p> <p>4、强化水资源消耗总量和强度双控行动，实行最严格的水资源管理制度。</p>
3	ZH37040310003	山东蟠龙河国家湿地公园片区（临城街道办事处）	山东省	枣庄市	薛城区	优先保护单元	<p>1、生态保护红线原则上按禁止开发区域的要求进行管理，严控不符合主体功能定位的各类开发活动，严控任意改变土地用途，确保生态功能不降低、面积不减少、性质不改变。</p> <p>2、湿地公园按照《国家湿地公园管理办法》进行管理。</p> <p>3、在湿地内禁止从事下列活动：开（围）垦、填埋或者排干湿地；永久性截断湿地水源；挖沙、采矿；倾倒有毒有害物质、垃圾；破坏野生动物栖息地和迁徙通道、鱼类洄游通道，滥采滥捕野生动植物；引进外来物种；擅自放牧、捕捞、取土、取水、排污、放生；其他破坏湿地及其生态功能的活动。</p> <p>4、禁止擅自征收、占用国家和省、设区的市、县（市、区）重要湿地，在保护的前提下合理利用一般湿地，禁止侵占自然湿地等水源涵养空间，已侵占的要限期予以恢复。</p> <p>5、在湿地保育区和恢复重建区，除开展湿地资源保护、监测、培育和修复等必要活动外，不得进行任何与湿地生态系统保护和管理无关的其他活动。</p> <p>6、禁止在重要输水渠道管理范围内和其他具有特殊经济文化价值的水体保护区内新建、改建、扩建入河排污口。</p>	<p>禁止向湿地超标排放污染物。</p>	<p>1、湿地公园建设必须按照批准的湿地公园总体规划进行，维持湿地区域生物多样性及湿地生态系统结构与功能的完整性，与周围景观相协调，并不得建设任何破坏或者影响野生动物栖息环境、破坏自然景观和地质遗址、污染环境的工程设施。</p> <p>2、禁止任何单位和个人擅自移动或者破坏湿地公园界标。</p> <p>3、对因水资源缺乏导致功能退化的天然湿地，应当通过工程和技术措施补水，维护湿地生态功能。</p> <p>4、禁止将有害物种引进湿地区域。</p>	<p>1、县级以上人民政府应当鼓励水利工程建设和湿地保护统筹规划，防汛蓄水、生物环保与湿地利用等资源共享。</p> <p>2、统筹湿地接纳能力，因地制宜建设再生水调节库塘，提高再生水资源循环利用水平。</p>

序号	环境管控单元编码	环境管控单元名称	行政区划			管控单元分类	空间布局约束	污染物排放管控	环境风险防控	资源开发效率要求
			省	市	区					
4	ZH37040310004	山东古石榴国家森林公园古石榴片区(沙沟镇)	山东省	枣庄市	薛城区	优先保护单元	<p>1、生态保护红线原则上按禁止开发区域的要求进行管理，严控不符合主体功能定位的各类开发活动，严控任意改变土地用途，确保生态功能不降低、面积不减少、性质不改变。</p> <p>2、一般生态空间，原则上按限制开发区域的要求进行管理。按照生态空间用途分区，依法制定区域准入条件，明确允许、限制、禁止的产业和项目类型清单。</p> <p>3、风景名胜区按照《中华人民共和国风景名胜区条例》《山东省风景名胜区管理条例》进行管理。</p> <p>4、任何单位和个人不得向雨水收集口、雨水管道排放或者倾倒污水、污物和垃圾等废弃物。</p>	<p>1、新建城镇污水集中处理设施应当同步配套建设除磷脱氮、污泥处置设施，及中水利用设施；已建成的城镇污水集中处理设施应当开展除磷脱氮深度处理和污泥处置。</p> <p>2、加快实施生活污水处理系统升级改造和污水处理能力提升工程，确保新增收集污水得到有效处理。</p> <p>3、分类治理农村生活污水，提倡相邻村庄联合建设污水处理设施。</p> <p>4、建立健全废旧农膜回收利用体系。</p>	<p>1、当预测到区域将出现重污染天气时，根据预警发布，按级别启动应急响应措施。</p> <p>2、生活垃圾的收集、运输、处置设施应当采取防扬散、防流失、防渗漏或者其他符合水污染防治要求的措施。</p> <p>3、履行土壤保护的责任，避免因过度施肥、滥用农药等掠夺式农业生产方式造成土壤环境质量下降。</p> <p>4、灌溉用水应符合农田灌溉水质标准。对因长期使用污水灌溉导致土壤污染严重、威胁农产品质量安全的，要及时调整种植结构。</p>	<p>1、加强餐饮业燃料烟气及油烟污染防治，使用天然气、液化石油气、太阳能、电能等清洁能源。</p> <p>2、实施生活节水改造，禁止生产、销售并限期淘汰不符合节水标准的产品、设备，建立新型节水器具推荐推广目录。</p> <p>3、推进垃圾减量化、资源化、无害化处置。</p> <p>4、加快污泥处理处置设施建设，选择适宜的污泥处理技术，实行污泥稳定化、无害化和资源化处理处置。</p>
5	ZH37040310005	山东蟠龙河国家湿地公园片区(陶庄镇)	山东省	枣庄市	薛城区	优先保护单元	<p>1、生态保护红线原则上按禁止开发区域的要求进行管理，严控不符合主体功能定位的各类开发活动，严控任意改变土地用途，确保生态功能不降低、面积不减少、性质不改变。一般生态空间，原则上按限制开发区域的要求进行管理。</p> <p>2、湿地公园按照《国家湿地公园管理办法》进行管理。</p> <p>3、任何单位和个人不得向雨水收集口、雨水管道排放或者倾倒污水、污物和垃圾等废弃物。</p> <p>4、禁止在江河、湖泊、运河、渠道、水库最高水位线以下的滩地和岸坡堆放、存贮固体废弃物和其他污染物。</p> <p>5、禁止在重要渠道管理范围内和其他具有特殊经济文化价值的水体保护区内新建、改建、扩建入河排污口。</p> <p>6、加强土壤环境质量检测与评估，对未经评估和无害化治理的土地不得进行流转和二次开发。</p> <p>7、将符合条件的优先保护类耕地划为永久基本农田，实行严格保护，确保其面积不减少、环境质量不下降。除法律规定的国家能源、交通、水利、军事设施等重点建设项目选址确实无法避让外，其他任何建设不得占用。</p>	<p>1、全面整治“散乱污”企业。城市文明施工，严格落实“六个百分百”措施，严格控制扬尘污染。</p> <p>2、新建城镇污水集中处理设施应当同步配套建设除磷脱氮、污泥处置设施，及中水利用设施；已建成的城镇污水集中处理设施应当开展除磷脱氮深度处理和污泥处置。</p> <p>3、加快实施生活污水处理系统升级改造和污水处理能力提升工程，确保新增收集污水得到有效处理。</p> <p>4、分类治理农村生活污水，提倡相邻村庄联合建设污水处理设施。</p> <p>5、农村地区以建设微型湿地群和小型氧化塘为重点，有效处理农村生产生活污水。</p> <p>6、禁止向水体排放、倾倒工业废渣、城镇垃圾和其他废弃物。</p> <p>7、禁止在核心保护区或者河流两岸堆放、存贮固体废弃物和其他污染物。</p> <p>8、建立土壤环境质量监测制度，开展农村污染土壤修复试点，有效控制农业面源污染。</p>	<p>1、编制区域内大气污染应急减排项目清单。</p> <p>2、根据重污染天气预警，按级别启动应急响应措施。实施辖区内应急减排与错峰生产。</p> <p>3、生活垃圾的收集、运输、处置设施应当采取防扬散、防流失、防渗漏或者其他符合水污染防治要求的措施。</p> <p>4、兴建地下工程设施或者进行地下勘探、采矿等活动，应当采取防护性措施，防止地下水污染。</p> <p>5、人工回灌补给地下水，不得恶化地下水质。</p> <p>6、暂不开发利用或现阶段不具备治理修复条件的污染地块，由所在地区(市)政府组织划定管控区域，设立标识，发布公告，开展土壤、地表水、地下水、空气环境监测。</p>	<p>1、实施生活节水改造，强化水资源消耗总量和强度双控行动，实行最严格的水资源管理制度。</p> <p>2、推进垃圾减量化、资源化、无害化处置。</p> <p>3、加快污泥处理处置设施建设，选择适宜的污泥处理技术，实行污泥稳定化、无害化和资源化处置。</p> <p>4、推动能源结构优化，提高能源利用效率。严格控制新上耗煤工业和高耗能项目。新建高耗能项目能耗总量和单耗符合全区控制指标要求。既有工业耗煤项目和居民生活用煤，推广使用清洁煤，推进煤改气，煤改电，鼓励利用可再生能源、天然气等优质能源使用。管控单元内能耗强度降低率满足全区控制指标要求。</p> <p>5、加强节水措施落实，提高农业灌溉用水效率，新建、改建、扩建建设项目须制订节水措施方案，未经许可不得开采地下水。</p>

序号	环境管控单元编码	环境管控单元名称	行政区划			管控单元分类	空间布局约束	污染物排放管控	环境风险防控	资源开发效率要求
			省	市	区					
6	ZH37040310006	山东古石榴国家森林公园古石榴片区(兴城街道办事处)	山东省	枣庄市	薛城区	优先保护单元	<p>1、生态保护红线原则上按禁止开发区域的要求进行管理，严控不符合主体功能定位的各类开发活动，严控任意改变土地用途，确保生态功能不降低、面积不减少、性质不改变。一般生态空间，原则上按限制开发区域的要求进行管理。</p> <p>2、风景名胜区按照《中华人民共和国风景名胜区条例》《山东省风景名胜区管理条例》进行管理。</p> <p>3、任何单位和个人不得向雨水收集口、雨水管道排放或者倾倒污水、污物和垃圾等废弃物。</p>	<p>1、新建城镇污水集中处理设施应当同步配套建设除磷脱氮、污泥处置设施，及中水利用设施；已建成的城镇污水集中处理设施应当开展除磷脱氮深度处理和污泥处置。</p> <p>2、加快实施生活污水处理系统升级改造和污水处理能力提升工程，确保新增收集污水得到有效处理。</p>	<p>1、当预测到区域将出现重污染天气时，根据预警发布，按级别启动应急响应措施。</p> <p>2、生活垃圾的收集、运输、处置设施应当采取防扬散、防流失、防渗漏或者其他符合水污染防治要求的措施。</p> <p>3、履行土壤保护的责任，避免因过度施肥、滥用农药等掠夺式农业生产方式造成土壤环境质量下降。灌溉用水应符合农田灌溉水水质标准。</p>	<p>1、加强餐饮业燃料烟气及油烟污染防治，使用天然气、液化石油气、太阳能、电能等清洁能源。</p> <p>2、实施生活节水改造，禁止生产、销售并限期淘汰不符合节水标准的产品、设备，建立新型节水器具推荐推广目录。</p> <p>3、推进垃圾减量化、资源化、无害化处置。</p> <p>4、加快污泥处理处置设施建设，选择适宜的污泥处理技术，实行污泥稳定化、无害化和资源化处理处置。</p>
7	ZH37040310007	山东古石榴国家森林公园古石榴片区(张范镇)	山东省	枣庄市	薛城区	优先保护单元	<p>1、生态保护红线原则上按禁止开发区域的要求进行管理，严控不符合主体功能定位的各类开发活动，严控任意改变土地用途，确保生态功能不降低、面积不减少、性质不改变。一般生态空间，原则上按限制开发区域的要求进行管理。</p> <p>2、风景名胜区按照《中华人民共和国风景名胜区条例》《山东省风景名胜区管理条例》进行管理。</p> <p>3、任何单位和个人不得向雨水收集口、雨水管道排放或者倾倒污水、污物和垃圾等废弃物。</p> <p>4、严格控制在优先保护类耕地集中区域新建有色金属冶炼、石油加工、化工、医药、焦化、电镀、制革、铅蓄电池制造等排放重金属、持久性有机物和挥发性有机物的项目。</p>	<p>1、新建城镇污水集中处理设施应当同步配套建设除磷脱氮、污泥处置设施，及中水利用设施；已建成的城镇污水集中处理设施应当开展除磷脱氮深度处理和污泥处置。</p> <p>2、加快实施生活污水处理系统升级改造和污水处理能力提升工程，确保新增收集污水得到有效处理。</p> <p>3、分类治理农村生活污水，提倡相邻村庄联合建设污水处理设施。</p> <p>4、农村地区以建设微型湿地群和小型氧化塘为重点，有效处理农村生产生活污水。</p> <p>5、建立健全废旧农膜回收利用体系。化肥、农药使用总量实现零增长。</p>	<p>1、当预测到区域将出现重污染天气时，根据预警发布，按级别启动应急响应措施。</p> <p>2、生活垃圾的收集、运输、处置设施应当采取防扬散、防流失、防渗漏或者其他符合水污染防治要求的措施。</p> <p>3、履行土壤保护的责任，避免因过度施肥、滥用农药等掠夺式农业生产方式造成土壤环境质量下降。灌溉用水应符合农田灌溉水水质标准。</p>	<p>1、加强餐饮业燃料烟气及油烟污染防治，使用天然气、液化石油气、太阳能、电能等清洁能源。</p> <p>2、实施生活节水改造，禁止生产、销售并限期淘汰不符合节水标准的产品、设备，建立新型节水器具推荐推广目录。</p> <p>3、推进垃圾减量化、资源化、无害化处置。</p> <p>4、加快污泥处理处置设施建设，选择适宜的污泥处理技术，实行污泥稳定化、无害化和资源化处理处置。</p>

序号	环境管控单元编码	环境管控单元名称	行政区划			管控单元分类	空间布局约束	污染物排放管控	环境风险防控	资源开发效率要求
			省	市	区					
8	ZH37040310008	枣庄周营沙河省级湿地自然公园片区（周营镇）	山东省	枣庄市	薛城区	优先保护单元	<p>1、生态保护红线原则上按禁止开发区域的要求进行管理，严控不符合主体功能定位的各类开发活动，严控任意改变土地用途，确保生态功能不降低、面积不减少、性质不改变。一般生态空间，原则上按限制开发区域的要求进行管理。</p> <p>2、湿地公园按照《国家湿地公园管理办法》进行管理。</p> <p>3、严控新增焦化、水泥和玻璃等产能，对确有必要新建的必须实施等量或减量置换。</p> <p>4、任何单位和个人不得向雨水收集口、雨水管道排放或者倾倒污水、污物和垃圾等废弃物。</p> <p>5、禁止在湖泊、运河、渠道、水库最高水位线以下的滩地和岸坡堆放、存贮固体废弃物和其他污染物。</p> <p>6、禁止在渠道管理范围内和其他具有特殊经济文化价值的水体保护区内新建、改建、扩建入河排污口。</p> <p>7、将符合条件的优先保护类耕地划为永久基本农田，实行严格保护，确保其面积不减少、环境质量不下降。除法律规定的国家能源、交通、水利、军事设施等重点建设项目选址确实无法避让外，其他任何建设不得占用。</p>	<p>1、全面整治“散乱污”企业。城市文明施工，严格落实“六个百分百”措施，严格控制扬尘污染。</p> <p>2、禁止向水体排放、倾倒工业废渣、城镇垃圾和其他废弃物。</p> <p>3、禁止在核心保护区或者河流两岸堆放、存贮固体废弃物和其他污染物。</p> <p>4、建立土壤环境质量监测制度，开展农村污染土壤修复试点，有效控制农业面源污染。建立健全废旧农膜回收利用体系。</p>	<p>1、编制区域内大气污染应急减排项目清单。</p> <p>2、根据重污染天气预警，按级别启动应急响应措施。实施辖区内应急减排与错峰生产。</p> <p>3、生活垃圾的收集、运输、处置设施应当采取防扬散、防流失、防渗漏或者其他符合水污染防治要求的措施。</p> <p>4、禁止向水体排放油类、酸液、碱液或者剧毒废液。</p> <p>5、人工回灌补给地下水，不得恶化地下水水质。</p> <p>6、暂不开发利用或现阶段不具备治理修复条件的污染地块，由所在地区（市）政府组织划定管控区域，设立标识，发布公告，开展土壤、地表水、地下水、空气环境监测。</p> <p>7、在重点土壤污染区域，定期组织对重要农产品风险监测和重点监控产品监控抽查。</p>	<p>1、实施生活节水改造，强化水资源消耗总量和强度双控行动，实行最严格的水资源管理制度。</p> <p>2、推动能源结构优化，提高能源利用效率。严格控制新上耗煤工业和高耗能项目。新建高耗能项目能耗总量和单耗符合全区控制指标要求。既有工业耗煤项目和居民生活用煤，推广使用清洁煤，推进煤改气，煤改电，鼓励利用可再生能源、天然气等优质能源使用。管控单元内能耗强度降低率满足全区控制指标要求。</p> <p>3、加强节水措施落实，提高农业灌溉用水效率，新建、改建、扩建建设项目须制订节水措施方案，未经许可不得开采地下水。</p>
9	ZH37040310009	山东蟠龙河国家湿地自然公园片区（邹坞镇）	山东省	枣庄市	薛城区	优先保护单元	<p>1、生态保护红线原则上按禁止开发区域的要求进行管理，严控不符合主体功能定位的各类开发活动，严控任意改变土地用途，确保生态功能不降低、面积不减少、性质不改变。一般生态空间，原则上按限制开发区域的要求进行管理。按照生态空间用途分区，依法制定区域准入条件，明确允许、限制、禁止的产业和项目类型清单。</p> <p>2、湿地公园按照《国家湿地公园管理办法》进行管理。</p> <p>3、禁止在湖泊、运河、渠道、水库最高水位线以下的滩地和岸坡堆放、存贮固体废弃物和其他污染物。</p> <p>4、禁止在水库、重要输水渠道管理范围内和其他具有特殊经济文化价值的水体保护区内新建、改建、扩建入河排污口。</p> <p>5、将符合条件的优先保护类耕地划为永久基本农田，实行严格保护，确保其面积不减少、环境质量不下降。除法律规定的国家能源、交通等重点建设项目选址确实无法避让外，其他任何建设不得占用。</p>	<p>1、全面整治“散乱污”企业。城市文明施工，严格落实“六个百分百”措施，严格控制扬尘污染。</p> <p>2、禁止向水体排放、倾倒工业废渣、城镇垃圾和其他废弃物。</p> <p>3、禁止在核心保护区或者河流两岸堆放、存贮固体废弃物和其他污染物。</p> <p>4、建立土壤环境质量监测制度，开展农村污染土壤修复试点，有效控制农业面源污染。建立健全废旧农膜回收利用体系。</p>	<p>1、编制区域内大气污染应急减排项目清单。</p> <p>2、根据重污染天气预警，按级别启动应急响应措施。实施辖区内应急减排与错峰生产。</p> <p>3、兴建地下工程设施或者进行地下勘探、采矿等活动，应当采取防护性措施，防止地下水污染。</p> <p>4、禁止向水体排放油类、酸液、碱液或者剧毒废液。</p> <p>5、人工回灌补给地下水，不得恶化地下水水质。</p> <p>6、暂不开发利用或现阶段不具备治理修复条件的污染地块，由所在地区（市）政府组织划定管控区域，设立标识，发布公告，开展土壤、地表水、地下水、空气环境监测。</p>	<p>1、强化水资源消耗总量和强度双控行动，实行最严格的水资源管理制度。</p> <p>2、推动能源结构优化，提高能源利用效率。推广使用优质煤、洁净型煤，推进煤改气、煤改电，鼓励利用可再生能源、天然气等优质能源使用；新建高耗能项目能耗要达到国内、国际先进水平。</p> <p>3、加强节水措施落实，新建、扩建、改建建设项目，应当制订节水措施方案，配套建设节水设施。节水设施应当与主体工程同时设计、同时施工、同时投产，节水设施建成后，需通过取水许可审批机关现场核验后方可使用。</p>

序号	环境管控单元编码	环境管控单元名称	行政区划			管控单元分类	空间布局约束	污染物排放管控	环境风险防控	资源开发效率要求
			省	市	区					
10	ZH37040320001	薛城区常庄街道办事处重点管控单元	山东省	枣庄市	薛城区	重点管控单元	<p>1、一般生态空间，原则上按限制开发区域的要求进行管理。按照生态空间用途分区，依法制定区域准入条件，明确允许、限制、禁止的产业和项目类型清单。</p> <p>2、控制工业园及产业集聚区发展规模，根据园区产业性质和污染排放特征实施重点减排。</p> <p>3、严格控制区域内火电、化工、冶金、建材等高耗能行业产能规模。</p> <p>4、任何单位和个人不得向雨水收集口、雨水管道排放或者倾倒污水、污物和垃圾等废弃物。</p> <p>5、电力、建材、化工、煤炭、印染、造纸、制革、染料、焦化、氮肥、农副食品加工、原料药制造、农药等行业中，环保、能耗、安全等不达标或生产、使用淘汰类产品的企业和产能，要依法依规有序退出。严格控制在优先保护类耕地集中区域新建有色金属冶炼、石油加工、化工、医药、焦化、电镀、制革、铅蓄电池制造等排放重金属、持久性有机物和挥发性有机物的项目。</p>	<p>1、禁止新建并淘汰 35 蒸吨/小时以下的使用燃煤、重油等高污染燃料的锅炉。淘汰一段式煤气发生炉。</p> <p>2、严格控制区域内火电、化工、冶金、建材等高耗能行业产能规模。</p> <p>3、全面整治“散乱污”企业。</p> <p>4、新建城镇污水集中处理设施应当同步配套建设除磷脱氮、污泥处置设施，及中水利用设施；已建成的城镇污水集中处理设施应当开展除磷脱氮深度处理和污泥处置。</p> <p>5、加快实施生活污水处理系统升级改造和污水处理能力提升工程，确保新增收集污水得到有效处理。</p> <p>6、强化工业固体废弃物综合利用与处理，对危险废弃物的收集、储运和处理进行全过程安全管理。</p> <p>7、引导有关企业采用先进适用加工工艺、集聚发展，集中建设和运营污染治理设施，防止污染土壤和地下水。</p>	<p>1、编制区域内大气污染应急减排项目清单。</p> <p>2、根据重污染天气预警，按级别启动应急响应措施。实施辖区内应急减排与错峰生产。</p> <p>3、生活垃圾的收集、运输、处置设施应当采取防扬散、防流失、防渗漏或者其他符合水污染防治要求的措施。</p> <p>4、全面整治固体废物的堆存场所，完善防扬散、防流失、防渗漏等设施，制定整治方案并有序实施。</p> <p>5、设置土壤环境质量监测点位，开展土壤环境质量监测网络建设。</p> <p>6、化工、医药、焦化、电镀、制革、铅蓄电池制造等行业企业拆除生产设施设备、构筑物 and 污染治理设施前，应认真排查拆除过程中可能引发突发环境事件的风险源和风险因素，防范拆除活动污染土壤。</p>	<p>1、禁燃区内执行高污染燃料禁燃区的管理规定。</p> <p>2、严格执行水泥、平板玻璃等行业产能置换实施办法。</p> <p>3、实施生活节水改造，提高水资源利用效率。</p> <p>4、推进垃圾减量化、资源化、无害化处置。</p> <p>5、加快污泥处理处置设施建设，选择适宜的污泥处理技术，实行污泥稳定化、无害化和资源化处置。</p> <p>6、禁燃区内执行“高污染燃料禁燃区”的管理规定，单位、个体经营户和个人禁止燃用高污染燃料；禁止新建、扩建燃用高污染燃料的设施，推广使用天然气等清洁能源。</p>
11	ZH37040320002	薛城区巨山街道办事处重点管控单元	山东省	枣庄市	薛城区	重点管控单元	<p>1、控制工业园及产业集聚区发展规模，根据园区产业性质和污染排放特征实施重点减排。</p> <p>2、布局敏感区内避免大规模排放大气污染物的项目布局建设。</p> <p>3、受体敏感区内大气污染严重的工业企业应依法责令关停或逐步迁出。</p> <p>4、任何单位和个人不得向雨水收集口、雨水管道排放或者倾倒污水、污物和垃圾等废弃物。</p> <p>5、严格环境准入，禁止在居民区、学校、医疗和养老机构等周边新建有色金属冶炼、焦化等行业企业，有序搬迁或依法关闭对土壤造成严重污染的现有企业。</p> <p>6、科学布局生活垃圾处理、危险废物处置、废旧资源再生利用等设施 and 场所，合理确定畜禽养殖布局和规模。</p>	<p>1、禁止新建并淘汰 35 蒸吨/小时以下的使用燃煤、重油等高污染燃料的锅炉。淘汰一段式煤气发生炉。</p> <p>2、严格控制区域内化工、建材等高耗能行业产能规模。</p> <p>3、全面整治“散乱污”企业。文明施工，严格落实“六个百分百”措施，严格控制扬尘污染。</p> <p>4、新建城镇污水集中处理设施应当同步配套建设除磷脱氮、污泥处置设施，及中水利用设施；已建成的城镇污水集中处理设施应当开展除磷脱氮深度处理和污泥处置。</p> <p>5、加快实施生活污水处理系统升级改造和污水处理能力提升工程，确保新增收集污水得到有效处理。</p>	<p>1、编制区域内大气污染应急减排项目清单。</p> <p>2、根据重污染天气预警，按级别启动应急响应措施。实施辖区内应急减排与错峰生产。</p> <p>3、生活垃圾的收集、运输、处置设施应当采取防扬散、防流失、防渗漏或者其他符合水污染防治要求的措施。</p> <p>4、开展电子废物拆解、废旧塑料回收、非正规垃圾填埋场、历史遗留尾矿库等土壤环境问题集中区域风险排查，建立风险管控名录。</p> <p>5、设置土壤环境质量监测点位，开展土壤环境质量监测网络建设。</p> <p>6、加强土壤环境质量检测与评估，对未经评估和无害化治理的土地不得进行流转和二次开发。</p>	<p>1、优先实施清洁能源替代。</p> <p>2、加强餐饮服务业燃料烟气及油烟防治，推广使用天然气、太阳能、电能等清洁能源，居民气化率逐步达到 100%。</p> <p>3、实施生活节水改造，提高水资源利用效率。</p> <p>4、推进垃圾减量化、资源化、无害化处置。</p> <p>5、加快污泥处理处置设施建设，选择适宜的污泥处理技术，实行污泥稳定化、无害化和资源化处置。</p> <p>6、禁燃区内执行“高污染燃料禁燃区”的管理规定，单位、个体经营户和个人禁止燃用高污染燃料；禁止新建、扩建燃用高污染燃料的设施，推广使用天然气等清洁能源。</p>

序号	环境管控单元编码	环境管控单元名称	行政区划			管控单元分类	空间布局约束	污染物排放管控	环境风险防控	资源开发效率要求
			省	市	区					
12	ZH37040320003	薛城区临城街道办事处重点管控单元	山东省	枣庄市	薛城区	重点管控单元	<p>1、控制工业园及产业集聚区发展规模，根据园区产业性质和污染排放特征实施重点减排。</p> <p>2、严格控制区域内火电、化工、冶金、建材等高耗能行业产能规模。</p> <p>3、任何单位和个人不得向雨水收集口、雨水管道排放或者倾倒污水、污物和垃圾等废弃物。</p> <p>4、电力、建材、化工、煤炭、印染、造纸、制革、染料、焦化、氮肥、农副食品加工、原料药制造、农药等行业中，环保、能耗、安全等不达标或生产、使用淘汰类产品的企业和产能，要依法依规有序退出。</p> <p>5、严格控制在优先保护类耕地集中区域新建有色金属冶炼、石油加工、化工、医药、焦化、电镀、制革、铅蓄电池制造等排放重金属、持久性有机物和挥发性有机物的项目。</p>	<p>1、禁止新建并淘汰 35 蒸吨/小时以下的使用燃煤、重油等高污染燃料的锅炉。淘汰一段式煤气发生炉。</p> <p>2、严格控制区域内建材等高耗能行业产能规模。</p> <p>3、全面整治“散乱污”企业。</p> <p>4、新建城镇污水集中处理设施应当同步配套建设除磷脱氮、污泥处置设施，及中水利用设施；已建成的城镇污水集中处理设施应当开展除磷脱氮深度处理和污泥处置。</p> <p>5、加快实施生活污水处理系统升级改造和污水处理能力提升工程，确保新增收集污水得到有效处理。</p> <p>6、电镀等行业企业拆除生产设施设备、构筑物 and 污染治理设施前，应认真排查拆除过程中可能引发突发环境事件的风险源和风险因素，防范拆除活动污染土壤。</p>	<p>1、编制区域内大气污染应急减排项目清单。</p> <p>2、根据重污染天气预警，按级别启动应急响应措施。实施辖区内应急减排与错峰生产。</p> <p>3、生活垃圾的收集、运输、处置设施应当采取防扬散、防流失、防渗漏或者其他符合水污染防治要求的措施。</p> <p>4、对拟收回土地使用权的化工等行业企业用地，以及用途拟变更为居住和商业、学校、医疗、养老机构、公园、城市绿地、游乐场所等公共设施的上述企业用地，由土地使用权人负责开展土壤环境状况调查评估。</p> <p>5、有序搬迁或依法关闭对土壤造成严重污染的现有企业。</p>	<p>1、严控新增焦化、水泥和玻璃等产能，对确有必要新建的必须实施等量或减量置换。</p> <p>2、实施生活节水改造，提高水资源利用效率。</p> <p>3、推进垃圾减量化、资源化、无害化处置。</p> <p>4、加快污泥处理处置设施建设，选择适宜的污泥处理技术，实行污泥稳定化、无害化和资源化处置。</p> <p>5、禁燃区内执行“高污染燃料禁燃区”的管理规定，单位、个体经营户和个人禁止燃用高污染燃料；禁止新建、扩建燃用高污染燃料的设施，推广使用天然气等清洁能源。</p> <p>6、提高水资源利用效率。</p>
13	ZH37040320004	薛城区沙沟镇重点管控单元	山东省	枣庄市	薛城区	重点管控单元	<p>1、一般生态空间，原则上按限制开发区域的要求进行管理。按照生态空间用途分区，依法制定区域准入条件，明确允许、限制、禁止的产业和项目类型清单。</p> <p>2、新建、改建、扩建项目，满足产业准入、总量控制、排放标准等管理制度要求的前提下，实行工业项目进园、集约高效发展。</p> <p>3、任何单位和个人不得向雨水收集口、雨水管道排放或者倾倒污水、污物和垃圾等废弃物。</p> <p>4、禁止在江河、湖泊、运河、渠道、水库最高水位线以下的滩地和岸坡堆放、存贮固体废弃物和其他污染物。</p> <p>5、禁止在重要输水渠道管理范围内和其他具有特殊经济文化价值的水体保护区内新建、改建、扩建入河排污口。</p>	<p>1、深化重点行业污染治理。对现有涉废气排放工业企业加强监督管理和执法检查。</p> <p>2、加强机动车排气污染治理和“散乱污”企业清理整治。加强餐饮服务业燃料烟气及油烟防治。</p> <p>3、新建城镇污水集中处理设施应当同步配套建设除磷脱氮、污泥处置设施，及中水利用设施；已建成的城镇污水集中处理设施应当开展除磷脱氮深度处理和污泥处置。</p> <p>4、加快实施生活污水处理系统升级改造和污水处理能力提升工程，确保新增收集污水得到有效处理。</p> <p>5、禁止向水体排放、倾倒工业废渣、城镇垃圾和其他废弃物。</p>	<p>1、编制区域内大气污染应急减排项目清单。</p> <p>2、根据重污染天气预警，按级别启动应急响应措施。实施辖区内应急减排与错峰生产。</p> <p>3、生活垃圾的收集、运输、处置设施应当采取防扬散、防渗漏或者其他符合水污染防治要求的措施。</p> <p>4、兴建地下工程设施或者进行地下勘探、采矿等活动，应采取防护措施，防止地下水污染。人工回灌补给地下水，不得恶化地下水水质。</p> <p>5、暂不开发利用或现阶段不具备治理修复条件的污染地块，由所在地区(市)政府组织划定管控区域，设立标识，发布公告，开展土壤、地表水、地下水、空气环境监测。</p> <p>6、加强土壤环境质量检测与评估，对未经评估和无害化治理的土地不得进行流转和二次开发。</p>	<p>1、禁燃区内执行高污染燃料禁燃区的管理规定；单位、个体经营户和个人禁止燃用高污染燃料；禁止新建、扩建燃用高污染燃料的设施，推广使用天然气等清洁能源。</p> <p>2、实施生活节水改造，禁止生产、销售并限期淘汰不符合节水标准的产品、设备，建立新型节水器具推荐推广目录。</p> <p>3、强化水资源消耗总量和强度双控行动，实行最严格的水资源管理制度。</p> <p>4、提高水资源利用效率。加快城镇供水管网改造，降低人均生活用水量。</p>

序号	环境管控单元编码	环境管控单元名称	行政区划			管控单元分类	空间布局约束	污染物排放管控	环境风险防控	资源开发效率要求
			省	市	区					
14	ZH37040320005	薛城区陶庄镇重点管控单元	山东省	枣庄市	薛城区	重点管控单元	<p>1、一般生态空间，原则上按限制开发区域的要求进行管理。按照生态空间用途分区，依法制定区域准入条件，明确允许、限制、禁止的产业和项目类型清单。</p> <p>2、依法淘汰落后产能，取缔不符合产业政策的小型制革、印染、染料、造纸、电镀、炼焦、炼硫、炼砷、炼油、农药、淀粉、鱼粉、石材加工和选矿等严重污染水环境的生产项目。</p> <p>3、严格执行分阶段逐步加严的地方污染物排放标准，引导城市建成区内现有涉及造纸、印染、医药、化工等污染较重的企业有序搬迁改造或依法关闭。</p> <p>4、新建、改建、扩建项目，满足产业准入、总量控制、排放标准等管理制度要求的前提下，实行工业项目进园、集约高效发展。</p> <p>5、提高化工产业准入门槛，严格限制新建剧毒化学品项目，从源头控制新增高风险化工项目。</p> <p>6、电力、建材、化工、煤炭、印染、造纸、制革、染料、焦化、氮肥、农副食品加工、原料药制造、农药等行业中，环保、能耗、安全等不达标或生产、使用淘汰类产品的企业和产能，要依法依规有序退出。</p> <p>7、严格控制在优先保护类耕地集中区域新建有色金属冶炼、石油加工、化工、医药、焦化、电镀、制革、铅蓄电池制造等排放重金属、持久性有机物和挥发性有机物的项目。</p> <p>8、在环境敏感区、脆弱区等需要重点保护的区域内，禁止使用剧毒、高毒、高残留农药，限制使用其他农药和化肥。</p>	<p>1、深化重点行业污染治理。加强餐饮服务业燃料烟气及油烟防治。</p> <p>2、加强机动车排气污染治理和“散乱污”企业清理整治。加强餐饮服务业燃料烟气及油烟防治。</p> <p>3、实行新（改、扩）建项目重点污染物排放等量或减量置换，煤炭、水泥、平板玻璃等产能过剩行业实行产能等量替换或减量置换。</p> <p>4、严格执行《流域水污染物综合排放标准第1部分：南四湖东平湖流域》标准。对排入集中污水处理设施的工业企业，所排废水经预处理后须达到集中处理要求，对影响集中污水处理设施出水稳定达标的要限期退出。</p> <p>5、新建冶金、电镀、化工、印染、原料药制造等工业企业（有工业废水处理资质且出水达到国家标准的原料药制造企业除外）排放的含重金属或难以生化降解废水以及有关工业企业排放的高盐废水（符合接管标准的除外），不得接入城镇生活污水处理设施。</p> <p>6、推进农药化肥减量。推广农药减量控害、化肥减量增效和增施有机肥技术，减少化肥农药使用量，增加有机肥使用量。</p> <p>7、推广节水、节料等清洁养殖工艺和干清粪、微生物发酵等实用技术，实现源头减量。</p> <p>8、规模化畜禽养殖场（小区）配套建设粪便污水贮存、处理、利用设施。</p> <p>9、将规模以上畜禽养殖场（小区）纳入重点污染源管理，对设有排污口的畜禽规模养殖场（小区）实施排污许可制。</p>	<p>1、编制区域内大气污染应急减排项目清单。</p> <p>2、根据重污染天气预警，按级别启动应急响应措施。实施辖区内应急减排与错峰生产。</p> <p>3、在工业企业集聚区要全面实现污水集中处理并安装自动在线监控装置。</p> <p>4、开展涉重点企业重金属污染调查，采取结构调整、清洁生产、末端治理等综合措施，控制新增污染。加强环境监管，定期开展重金属环境监测、监察，提升企业内部重金属污染防治、预警和应急能力。</p> <p>5、强化工业风险源应急防控措施，完善应急池等工业风险源应急收集设施，以及拦污坝、排污口人工湿地等应急缓冲设施。</p> <p>6、严格控制高毒高风险农药使用，推广高效低毒低残留农药、生物农药等新型产品和先进施药器械，做好高毒农药替代工作，逐步减少化学农药的使用。</p> <p>7、尽快对疑似污染地块开展调查评估，对拟收回土地使用权的化工、医药、焦化、电镀、制革、铅蓄电池制造等行业企业用地，以及用途拟变更为居住和商业、学校、医疗、养老机构、公园、城市绿地、游乐场所等公共设施的上述企业用地，由土地使用权人负责开展土壤环境状况调查评估有序搬迁或依法关闭对土壤造成严重污染的现有企业。</p>	<p>1、从严审批高耗水、高污染排放、产生有毒有害污染物的建设项目。</p> <p>2、推进工业企业再生水循环利用。引导高耗水企业使用再生水，推进企业废水深度处理回用，对具备使用再生水条件但未充分利用的项目，不得新增取水许可。推广企业中水回用、废水“零排放”等循环利用技术。</p> <p>3、禁止农业、工业建设项目和服务业新增取用地下水，并逐步压缩地下水开采量。加强节水措施落实，提高农业灌溉用水效率，新建、改建、扩建建设项目须制订节水措施方案，未经许可不得开采地下水。坚持节水优先的方针，全面提高用水效率，加快实施农业、工业和城乡节水技术改造，坚决遏制用水浪费。建立农业节水体系，完善农业节水工程措施，加强节水灌溉工程建设和节水改造，选育抗旱节水品种，发展旱作农业，推广水肥一体化等节水技术。优先推进粮食主产区、缺水和生态环境脆弱地区节水灌溉发展，提高田间灌溉水利用率。</p> <p>4、推动能源结构优化，提高能源利用效率。严格控制新上耗煤工业和高耗能项目。新建高耗能项目能耗总量和单耗符合全区控制指标要求。既有工业耗煤项目和居民生活用煤，推广使用清洁煤，推进煤改气，煤改电，鼓励利用可再生能源、天然气等优质能源使用。管控单元内能耗强度降低率满足全区控制指标要求。</p>

序号	环境管控单元编码	环境管控单元名称	行政区划			管控单元分类	空间布局约束	污染物排放管控	环境风险防控	资源开发效率要求
			省	市	区					
15	ZH37040320006	高新区兴城街道办事处重点管控单元	山东省	枣庄市	薛城区	重点管控单元	<p>1、控制工业园及产业集聚区发展规模，根据园区产业性质和污染排放特征实施重点减排。严格控制区域内火电、建材等高耗能行业产能规模。</p> <p>2、布局敏感区内避免大规模排放大气污染物的项目布局建设。布局敏感区内要加快重污染企业搬迁改造或关闭退出，推动实施一批水泥、砖瓦等重污染企业搬迁工程。</p> <p>3、任何单位和个人不得向雨水收集口、雨水管道排放或者倾倒污水、污物和垃圾等废弃物。</p> <p>4、严格环境准入，禁止在居民区、学校、医疗和养老机构等周边新建有色金属冶炼、焦化等行业企业，有序搬迁或依法关闭对土壤造成严重污染的现有企业。</p>	<p>1、禁止新建并淘汰 35 蒸吨/小时以下的使用燃煤、重油等高污染燃料的锅炉。淘汰一段式煤气发生炉。</p> <p>2、严格控制区域内火电、建材等高耗能行业产能规模。</p> <p>3、全面整治“散乱污”企业。城市文明施工，严格落实“六个百分百”措施，严格控制扬尘污染。</p> <p>4、布局敏感区内新、改、扩建项目实行区域大气污染物定量或减量替代置换。</p> <p>5、新建城镇污水集中处理设施应当同步配套建设除磷脱氮、污泥处置设施，及中水利用设施；已建成的城镇污水集中处理设施应当开展除磷脱氮深度处理和污泥处置。</p> <p>6、加快实施生活污水处理系统升级改造和污水处理能力提升工程，确保新增收集污水得到有效处理。</p>	<p>1、编制区域内大气污染应急减排项目清单。</p> <p>2、根据重污染天气预警，按级别启动应急响应措施。实施辖区内应急减排与错峰生产。</p> <p>3、生活垃圾的收集、运输、处置设施应当采取防扬散、防流失、防渗漏或者其他符合水污染防治要求的措施。</p> <p>4、开展电子废物拆解、废旧塑料回收、非正规垃圾填埋场、历史遗留尾矿库等土壤环境问题集中区域风险排查，建立风险管控名录。</p> <p>5、设置土壤环境质量监测点位，开展土壤环境质量监测网络建设。</p> <p>6、加强土壤环境质量检测与评估，对未经评估和无害化治理的土地不得进行流转和二次开发。</p>	<p>1、布局敏感区内优先实施清洁能源替代，淘汰区域内现存的禁止建设项目。</p> <p>2、加强餐饮服务业燃料烟气及油烟防治，推广使用天然气、太阳能、电能等清洁能源，居民气化率逐步达到 100%。</p> <p>3、实施生活节水改造，禁止生产、销售并限期淘汰不符合节水标准的产品、设备，建立新型节水器具推荐推广目录。</p> <p>4、禁燃区内执行“高污染燃料禁燃区”的管理规定，单位、个体经营户和个人禁止燃用高污染燃料；禁止新建、扩建燃用高污染燃料的设施，推广使用天然气等清洁能源。</p> <p>5、提高水资源利用效率。加快城镇供水管网改造，降低人均生活用水量。</p>
16	ZH37040320007	高新区兴仁街道办事处重点管控单元	山东省	枣庄市	薛城区	重点管控单元	<p>1、控制工业园及产业集聚区发展规模，根据园区产业性质和污染排放特征实施重点减排。</p> <p>2、严格控制区域内建材等高耗能行业产能规模。</p> <p>3、任何单位和个人不得向雨水收集口、雨水管道排放或者倾倒污水、污物和垃圾等废弃物。</p> <p>4、严格环境准入，禁止在居民区、学校、医疗和养老机构等周边新建有色金属冶炼、焦化等行业企业，有序搬迁或依法关闭对土壤造成严重污染的现有企业。</p> <p>5、科学布局生活垃圾处理、危险废物处置、废旧资源再生利用等设施 and 场所，合理确定畜禽养殖布局和规模。</p>	<p>1、禁止新建并淘汰 35 蒸吨/小时以下的使用燃煤、重油等高污染燃料的锅炉。淘汰一段式煤气发生炉。</p> <p>2、严格控制区域内火电、化工、冶金、建材等高耗能行业产能规模。</p> <p>3、全面整治“散乱污”企业。城市文明施工，严格落实“六个百分百”措施，严格控制扬尘污染。</p> <p>4、新建城镇污水集中处理设施应当同步配套建设除磷脱氮、污泥处置设施，及中水利用设施；已建成的城镇污水集中处理设施应当开展除磷脱氮深度处理和污泥处置。</p> <p>5、加快实施生活污水处理系统升级改造和污水处理能力提升工程，确保新增收集污水得到有效处理。</p>	<p>1、编制区域内大气污染应急减排项目清单。</p> <p>2、根据重污染天气预警，按级别启动应急响应措施。实施辖区内应急减排与错峰生产。</p> <p>3、生活垃圾的收集、运输、处置设施应当采取防扬散、防流失、防渗漏或者其他符合水污染防治要求的措施。</p> <p>4、开展电子废物拆解、废旧塑料回收、非正规垃圾填埋场、历史遗留尾矿库等土壤环境问题集中区域风险排查，建立风险管控名录。</p> <p>5、设置土壤环境质量监测点位，开展土壤环境质量监测网络建设。</p> <p>6、加强土壤环境质量检测与评估，对未经评估和无害化治理的土地不得进行流转和二次开发。</p>	<p>1、禁燃区内执行“高污染燃料禁燃区”的管理规定，单位、个体经营户和个人禁止燃用高污染燃料；禁止新建、扩建燃用高污染燃料的设施，推广使用天然气等清洁能源。</p> <p>2、实施生活节水改造，禁止生产、销售并限期淘汰不符合节水标准的产品、设备，建立新型节水器具推荐推广目录。</p> <p>3、提高水资源利用效率。加快城镇供水管网改造，降低人均生活用水量。</p>

序号	环境管控单元编码	环境管控单元名称	行政区划			管控单元分类	空间布局约束	污染物排放管控	环境风险防控	资源开发效率要求
			省	市	区					
17	ZH37040320008	高新区张范镇重点管控单元	山东省	枣庄市	薛城区	重点管控单元	<p>1、一般生态空间，原则上按限制开发区域的要求进行管理。按照生态空间用途分区，依法制定区域准入条件，明确允许、限制、禁止的产业和项目类型清单。</p> <p>2、控制工业园及产业集聚区发展规模，根据园区产业性质和污染排放特征实施重点减排。</p> <p>3、严格控制区域内建材等高耗能行业产能规模。</p> <p>4、任何单位和个人不得向雨水收集口、雨水管道排放或者倾倒污水、污物和垃圾等废弃物。</p> <p>5、电力、建材、化工、煤炭、印染、造纸、制革、染料、焦化、氮肥、农副食品加工、原料药制造、农药等行业中，环保、能耗、安全等不达标或生产、使用淘汰类产品的企业和产能，要依法依规有序退出。</p> <p>6、严格控制在优先保护类耕地集中区域新建有色金属冶炼、石油加工、化工、医药、焦化、电镀、制革、铅蓄电池制造等排放重金属、持久性有机物和挥发性有机物的项目。</p>	<p>1、禁止新建并淘汰 35 蒸吨/小时以下的使用燃煤、重油等高污染燃料的锅炉。淘汰一段式煤气发生炉。</p> <p>2、严格控制区域内火电、化工、冶金、建材等高耗能行业产能规模。</p> <p>3、全面整治“散乱污”企业。城市文明施工，严格落实“六个百分百”措施，严格控制扬尘污染。</p> <p>4、新建城镇污水集中处理设施应当同步配套建设除磷脱氮、污泥处置设施，及中水利用设施；已建成的城镇污水集中处理设施应当开展除磷脱氮深度处理和污泥处置。</p> <p>5、加快实施生活污水处理系统升级改造和污水处理能力提升工程，确保新增收集污水得到有效处理。</p> <p>6、分类治理农村生活污水，提倡相邻村庄联合建设污水处理设施。</p>	<p>1、编制区域内大气污染应急减排项目清单。</p> <p>2、根据重污染天气预警，按级别启动应急响应措施。实施辖区内应急减排与错峰生产。</p> <p>3、生活垃圾的收集、运输、处置设施应当采取防扬散、防流失、防渗漏或者其他符合水污染防治要求的措施。</p> <p>4、尽快对疑似污染地块开展调查评估，对拟收回土地使用权的化工、医药、焦化、电镀、制革、铅蓄电池制造等行业企业用地，以及用途拟变更为居住和商业、学校、医疗、养老机构、公园、城市绿地、游乐场所等公共设施的上述企业用地，由土地使用权人负责开展土壤环境状况调查评估。</p> <p>5、有序搬迁或依法关闭对土壤造成严重污染的现有企业。</p>	<p>1、实施生活节水改造，禁止生产、销售并限期淘汰不符合节水标准的产品、设备，建立新型节水器具推荐推广目录。</p> <p>2、推进垃圾减量化、资源化、无害化处置。</p> <p>3、推动能源结构优化，提高能源利用效率。严格控制新上耗煤工业和高耗能项目。新建高耗能项目能耗总量和单耗符合全区控制指标要求。既有工业耗煤项目和居民生活用煤，推广使用清洁煤，推进煤改气，煤改电，鼓励利用可再生能源、天然气等优质能源使用。管控单元内能耗强度降低率满足全区控制指标要求。</p> <p>4、加强节水措施落实，提高农业灌溉用水效率，新建、改建、扩建建设项目须制订节水措施方案，未经许可不得开采地下水。</p>

序号	环境管控单元编码	环境管控单元名称	行政区划			管控单元分类	空间布局约束	污染物排放管控	环境风险防控	资源开发效率要求
			省	市	区					
18	ZH37040320009	薛城区邹坞镇重点管控单元	山东省	枣庄市	薛城区	重点管控单元	<p>1、一般生态空间，原则上按限制开发区域的要求进行管理。按照生态空间用途分区，依法制定区域准入条件，明确允许、限制、禁止的产业和项目类型清单。</p> <p>2、控制工业园及产业集聚区发展规模，根据园区产业性质和污染排放特征实施重点减排。</p> <p>3、严格控制区域内火电、化工、冶金、建材等高耗能行业产能规模。</p> <p>4、任何单位和个人不得向雨水收集口、雨水管道排放或者倾倒污水、污物和垃圾等废弃物。</p> <p>5、禁止在河流、渠道、水库最高水位线以下的滩地和岸坡堆放、存贮固体废弃物和其他污染物。</p> <p>6、加强土壤环境质量检测与评估，对未经评估和无害化治理的土地不得进行流转和二次开发。</p> <p>7、将符合条件的优先保护类耕地划为永久基本农田，实行严格保护，确保其面积不减少、环境质量不下降。除法律规定的国家能源、交通、水利、军事设施等重点建设项目选址确实无法避让外，其他任何建设不得占用。</p>	<p>1、严格控制区域内火电、化工、冶金、建材等高耗能行业产能规模。严格执行水泥、平板玻璃等行业产能置换实施办法。</p> <p>2、禁止新建并淘汰 35 蒸吨/小时以下的使用燃煤、重油等高污染燃料的锅炉。淘汰一段式煤气发生炉。</p> <p>3、全面整治“散乱污”企业。城市文明施工，严格落实“六个百分百”措施，严格控制扬尘污染。</p> <p>4、新建城镇污水集中处理设施应当同步配套建设除磷脱氮、污泥处置设施，及中水利用设施；已建成的城镇污水集中处理设施应当开展除磷脱氮深度处理和污泥处置。</p> <p>5、加快实施生活污水处理系统升级改造和污水处理能力提升工程，确保新增收集污水得到有效处理。</p> <p>6、分类治理农村生活污水，提倡相邻村庄联合建设污水处理设施。农村地区以建设微型湿地群和小型氧化塘为重点，有效处理农村生产生活污水。</p> <p>7、禁止向水体排放、倾倒工业废渣、城镇垃圾和其他废弃物。</p> <p>8、建立土壤环境质量监测制度，开展农村污染土壤修复试点，有效控制农业面源污染。建立健全废旧农膜回收利用体系。</p>	<p>1、编制区域内大气污染应急减排项目清单。</p> <p>2、根据重污染天气预警，按级别启动应急响应措施。实施辖区内应急减排与错峰生产。</p> <p>3、生活垃圾的收集、运输、处置设施应当采取防扬散、防流失、防渗漏或者其他符合水污染防治要求的措施。</p> <p>4、兴建地下工程设施或者进行地下勘探、采矿等活动，应当采取防护性措施，防止地下水污染。</p> <p>5、人工回灌补给地下水，不得恶化地下水水质。</p> <p>6、暂不开发利用或现阶段不具备治理修复条件的污染地块，由所在地区(市)政府组织划定管控区域，设立标识，发布公告，开展土壤、地表水、地下水、空气环境监测。</p> <p>7、在重点土壤污染区域，定期组织对重要农产品风险监测和重点监控产品监控抽查。</p> <p>8、禁止向水体排放油类、酸液、碱液或者剧毒废液。</p>	<p>1、实施生活节水改造，禁止生产、销售并限期淘汰不符合节水标准的产品、设备，建立新型节水器具推荐推广目录。</p> <p>2、强化水资源消耗总量和强度双控行动，实行最严格的水资源管理制度。</p> <p>3、推动能源结构优化，提高能源利用效率。严格控制新上耗煤工业和高耗能项目。新建高耗能项目能耗总量和单耗符合全区控制指标要求。既有工业耗煤项目和居民生活用煤，推广使用清洁煤，推进煤改气，煤改电，鼓励利用可再生能源、天然气等优质能源使用。管控单元内能耗强度降低率满足全区控制指标要求。</p> <p>4、加强节水措施落实，提高农业灌溉用水效率，新建、改建、扩建建设项目须制订节水措施方案，未经许可不得开采地下水。</p>

序号	环境管控单元编码	环境管控单元名称	行政区划			管控单元分类	空间布局约束	污染物排放管控	环境风险防控	资源开发效率要求
			省	市	区					
19	ZH37040320010	薛城经济开发区	山东省	枣庄市	薛城区	重点管控单元	<p>1、避免大规模排放大气污染物的项目布局建设。</p> <p>2、禁止在江河、湖泊、运河、渠道、水库最高水位线以下的滩地和岸坡堆放、存贮固体废弃物和其他污染物。</p> <p>3、禁止在水库、重要输水渠道管理范围内和其他具有特殊经济文化价值的水体保护区内新建、改建、扩建入河排污口。</p> <p>4、新建、改建、扩建项目，满足产业准入、总量控制、排放标准等管理制度要求的前提下，实行工业项目进园、集约高效发展。严格落实污染物达标排放、总量控制、环保设施“三同时”、在线监测、排污许可等环保制度。</p> <p>5、电力、建材、化工、煤炭、印染、造纸、制革、染料、焦化、氮肥、农副食品加工、原料药制造、农药等行业中，环保、能耗、安全等不达标或生产、使用淘汰类产品的企业和产能，要依法依规有序退出。严格控制在优先保护类耕地集中区域新建有色金属冶炼、石油加工、化工、医药、焦化、电镀、制革、铅蓄电池制造等排放重金属、持久性有机物和挥发性有机物的项目。</p>	<p>1、深化重点行业污染治理；严格控制区域内火电、化工、冶金、建材等高耗能行业产能规模。</p> <p>2、禁止新建35蒸吨/小时以下的燃煤、重油等使用高污染燃料的锅炉。</p> <p>3、新、改、扩建项目实行区域大气污染物定量或减量替代置换。</p> <p>4、对现有涉废气排放工业企业加强监督管理和执法检查；加强机动车排气污染治理和“散乱污”企业清理整治。城市文明施工，严格落实“六个百分百”，严格控制扬尘污染。</p> <p>5、禁止向水体排放、倾倒工业废渣、城镇垃圾和其他废弃物。</p> <p>6、强化煤化、电力等工业生产过程中的污染排放，减少硫化物等污染物进入土壤，并加强土壤重金属污染检测与治理；加强煤矸石的利用与清理。</p>	<p>1、编制区域内大气污染应急减排项目清单。</p> <p>2、根据重污染天气预警，按级别启动应急响应措施。实施辖区内应急减排与错峰生产。</p> <p>3、兴建地下工程设施或者进行地下勘探、采矿等活动，应当采取防护性措施，防止地下水污染。</p> <p>4、人工回灌补给地下水，不得恶化地下水水质。</p> <p>5、全面整治固体废物的堆存场所，完善防扬散、防流失、防渗漏等设施，制定整治方案并有序实施。</p> <p>6、设置土壤环境质量监测点位，开展土壤环境质量监测网络建设。</p> <p>7、新建、改建、扩建项目，满足产业准入、总量控制、排放标准等管理制度要求的前提下，实行工业项目进园、集约高效发展。严格落实污染物达标排放、总量控制、环保设施“三同时”、在线监测、排污许可等环保制度。</p>	<p>1、禁燃区内执行高污染燃料禁燃区的管理规定。</p> <p>2、鼓励发展集中供热。</p> <p>3、加强餐饮服务业燃料烟气及油烟防治。</p> <p>4、强化水资源消耗总量和强度双控行动，实行最严格的水资源管理制度。</p> <p>5、推动能源结构优化，提高能源利用效率。严格控制新上耗煤工业和高耗能项目。新建高耗能项目能耗总量和单耗符合全区控制指标要求。既有工业耗煤项目和居民生活用煤，推广使用清洁煤，推进煤改气，煤改电，鼓励利用可再生能源、天然气等优质能源使用。管控单元内能耗强度降低率满足全区控制指标要求。</p> <p>6、加强节水措施落实，提高农业灌溉用水效率，新建、改建、扩建建设项目须制订节水措施方案，未经许可不得开采地下水。</p>

序号	环境管控单元编码	环境管控单元名称	行政区划			管控单元分类	空间布局约束	污染物排放管控	环境风险防控	资源开发效率要求
			省	市	区					
20	ZH37040320011	枣庄国家高新技术产业开发区	山东省	枣庄市	薛城区	重点管控单元	<p>1、避免大规模排放大气污染物的项目布局建设。</p> <p>2、新建、改建、扩建项目，满足产业准入、总量控制、排放标准等管理制度要求的前提下，实行工业项目进园、集约高效发展。严格落实污染物达标排放、总量控制、环保设施“三同时”、在线监测、排污许可等环保制度。</p> <p>3、禁止在江河、湖泊、运河、渠道、水库最高水位线以下的滩地和岸坡堆放、存贮固体废弃物和其他污染物。</p> <p>4、电力、建材、化工、煤炭、印染、造纸、制革、染料、焦化、氮肥、农副食品加工、原料药制造、农药等行业中，环保、能耗、安全等不达标或生产、使用淘汰类产品的企业和产能，要依法依规有序退出。</p>	<p>1、深化重点行业污染治理；新、改、扩建项目实行区域大气污染物定量或减量替代置换。</p> <p>2、禁止新建35蒸吨/小时以下的燃煤、重油等使用高污染燃料的锅炉。</p> <p>3、对现有涉废气排放工业企业加强监督管理和执法检查；加强机动车排气污染治理和“散乱污”企业清理整治。城市文明施工，严格落实“六个百分百”，严格控制扬尘污染。</p> <p>4、强化煤化、电力等工业生产过程中的污染排放，减少硫化物等污染物进入土壤，并加强土壤重金属污染检测与治理；加强煤矸石的利用与清理。</p> <p>5、强化工业固体废弃物综合利用与处理，对危险废弃物的收集、储运和处理进行全过程安全管理。</p> <p>6、分类治理农村生活污水，提倡相邻村庄联合建设污水处理设施。</p>	<p>1、编制区域内大气污染应急减排项目清单。</p> <p>2、根据重污染天气预警，按级别启动应急响应措施。实施辖区内应急减排与错峰生产。</p> <p>3、兴建地下工程设施或者进行地下勘探、采矿等活动，应当采取防护性措施，防止地下水污染。</p> <p>4、人工回灌补给地下水，不得恶化地下水水质。</p> <p>5、全面整治固体废物的堆存场所，完善防扬散、防流失、防渗漏等设施，制定整治方案并有序实施。</p> <p>6、化工、医药、焦化、电镀、制革、铅蓄电池制造等行业企业拆除生产设施设备、构筑物 and 污染治理设施前，应认真排查拆除过程中可能引发突发环境事件的风险源和风险因素，防范拆除活动污染土壤。推广节水、节料等清洁养殖工艺和干清粪、微生物发酵等实用技术，实现源头减量。</p> <p>7、设置土壤环境质量监测点位，开展土壤环境质量监测网络建设。</p>	<p>1、禁燃区内执行高污染燃料禁燃区的管理规定。</p> <p>2、鼓励发展集中供热。</p> <p>3、加强餐饮服务业燃料烟气及油烟防治。</p> <p>4、强化水资源消耗总量和强度双控行动，实行最严格的水资源管理制度。</p> <p>5、推动能源结构优化，提高能源利用效率。严格控制新上耗煤工业和高耗能项目。新建高耗能项目能耗总量和单耗符合全区控制指标要求。既有工业耗煤项目和居民生活用煤，推广使用清洁煤，推进煤改气，煤改电，鼓励利用可再生能源、天然气等优质能源使用。管控单元内能耗强度降低率满足全区控制指标要求。</p> <p>6、加强节水措施落实，提高农业灌溉用水效率，新建、改建、扩建建设项目须制订节水措施方案，未经许可不得开采地下水。</p>

序号	环境管控单元编码	环境管控单元名称	行政区划			管控单元分类	空间布局约束	污染物排放管控	环境风险防控	资源开发效率要求
			省	市	区					
21	ZH37040320012	薛城化工产业园	山东省	枣庄市	薛城区	重点管控单元	<p>1、一般生态空间，原则上按限制开发区域的要求进行管理。按照生态空间用途分区，依法制定区域准入条件，明确允许、限制、禁止的产业和项目类型清单。</p> <p>2、新建、改建、扩建项目，满足产业准入、总量控制、排放标准等管理制度要求的前提下，实行工业项目进园、集约高效发展。</p> <p>3、严控新增焦化、水泥和玻璃等产能，对确有必要新建的必须实施等量或减量置换。</p> <p>4、避免大规模排放大气污染物的项目布局建设。</p> <p>5、禁止在江河、湖泊、运河、渠道、水库最高水位线以下的滩地和岸坡堆放、存贮固体废弃物和其他污染物。</p> <p>6、化工、焦化、原料药制造、农药等行业中，环保、能耗、安全等不达标或生产、使用淘汰类产品的企业和产能，要依法依规有序退出。</p> <p>7、严格控制在优先保护类耕地集中区域新建有色金属冶炼、石油加工、化工、医药、焦化、电镀、制革、铅蓄电池制造等排放重金属、持久性有机物和挥发性有机物的项目。</p>	<p>1、深化重点行业污染治理；新、改、扩建项目实行区域大气污染物定量或减量替代置换。</p> <p>2、严格落实污染物达标排放、总量控制、环保设施“三同时”、在线监测、排污许可等环保制度。</p> <p>3、对现有涉废气排放企业加强监督管理和执法检查；加强机动车排气污染治理和“散乱污”企业整治。加强餐饮服务业燃料烟气及油烟防治。</p> <p>4、禁止向水体排放、倾倒工业废渣、城镇垃圾和其他废弃物。</p> <p>5、强化生产过程中的污染排放，减少硫化物等污染物进入土壤，并加强土壤重金属污染检测与治理；加强煤矸石的利用与清理。</p> <p>6、强化工业固体废物综合利用与处理，对危险废弃物的收集、储运和处理进行全过程安全管理。</p>	<p>1、编制区域内大气污染应急减排项目清单。</p> <p>2、根据重污染天气预警，按级别启动应急响应措施。实施辖区内应急减排与错峰生产。</p> <p>3、兴建地下工程设施或者进行地下勘探、采矿等活动，应采取防护措施，防止地下水污染。人工回灌补给地下水，不得恶化地下水水质。</p> <p>4、全面整治固体废物的堆存场所，完善防扬散、防流失、防渗漏等设施，制定整治方案并有序实施。</p> <p>5、设置土壤环境质量监测点位，开展土壤环境质量监测网络建设。</p> <p>6、化工、医药、焦化等行业企业拆除生产设施设备、构筑物 and 污染治理设施前，应认真排查拆除过程中可能引发突发环境事件的风险源和风险因素，防范拆除活动污染土壤。</p>	<p>1、鼓励发展集中供热。</p> <p>2、强化水资源消耗总量和强度双控行动，实行最严格的水资源管理制度。</p> <p>3、推动能源结构优化，提高能源利用效率。严格控制新上耗煤工业和高耗能项目。新建高耗能项目能耗总量和单耗符合全区控制指标要求。既有工业耗煤项目和居民生活用煤，推广使用清洁煤，推进煤改气，煤改电，鼓励利用可再生能源、天然气等优质能源使用。管控单元内能耗强度降低率满足全区控制指标要求。</p> <p>4、加强节水措施落实，提高农业灌溉用水效率，新建、改建、扩建建设项目须制订节水措施方案，未经许可不得开采地下水。</p>
22	ZH37040330001	薛城区常庄街道/临城街道/巨山街道/兴城街道/张范镇一般管控单元	山东省	枣庄市	薛城区	一般管控单元	<p>1、一般生态空间，原则上按限制开发区域的要求进行管理。按照生态空间用途分区，依法制定区域准入条件，明确允许、限制、禁止的产业和项目类型清单。</p> <p>2、控制工业集聚区发展规模，根据园区产业性质和污染排放特征实施重点减排。</p> <p>3、任何单位和个人不得向雨水收集口、雨水管道排放或者倾倒污水、污物和垃圾等废弃物。</p> <p>4、禁止在江河、湖泊、运河、渠道、水库最高水位线以下的滩地和岸坡堆放、存贮固体废弃物和其他污染物。</p> <p>5、严格控制在优先保护类耕地集中区域新建有色金属冶炼、石油加工、化工、医药、焦化、电镀、制革、铅蓄电池制造等排放重金属、持久性有机物和挥发性有机物的项目。</p>	<p>1、禁止新建并淘汰 35 蒸吨/小时以下的使用燃煤等高污染燃料的锅炉。</p> <p>2、严格控制区域内建材等高耗能行业产能规模。</p> <p>3、新建城镇污水集中处理设施应当同步配套建设除磷脱氮、污泥处置设施，及中水利用设施；已建成的城镇污水集中处理设施应当开展除磷脱氮深度处理和污泥处置。</p> <p>4、加快实施生活污水处理系统升级改造和污水处理能力提升工程，确保新增收集污水得到有效处理。分类治理农村生活污水，提倡相邻村庄联合建设污水处理设施。</p> <p>5、禁止向水体排放、倾倒工业废渣、城镇垃圾和其他废弃物。</p>	<p>1、编制区域内大气污染应急减排项目清单。</p> <p>2、根据重污染天气预警，按级别启动应急响应措施。实施辖区内应急减排与错峰生产。</p> <p>3、生活垃圾的收集、运输、处置设施应当采取防扬散、防渗漏或者其他符合水污染防治要求的措施。</p> <p>4、兴建地下工程设施或者进行地下勘探、采矿等活动，应采取防护措施，防止地下水污染。人工回灌补给地下水，不得恶化地下水水质。</p> <p>5、对拟收回土地使用权的化工、医药等行业企业用地，以及用途拟变更为居住和商业、学校等公共设施的上述用地，由土地使用权人负责开展土壤环境状况调查评估。</p> <p>6、有序搬迁或依法关闭对土壤造成严重污染的现有企业。</p>	<p>1、禁燃区内执行高污染燃料禁燃区的管理规定；单位、个体经营户和个人禁止燃用高污染燃料；禁止新建、扩建燃用高污染燃料的设施，推广使用天然气等清洁能源。</p> <p>2、实施生活节水改造，禁止生产、销售并限期淘汰不符合节水标准的产品、设备，建立新型节水器具推荐推广目录。</p> <p>3、强化水资源消耗总量和强度双控行动，实行最严格的水资源管理制度。</p> <p>4、提高水资源利用效率。加快城镇供水管网改造，降低人均生活用水量。</p>

序号	环境管控单元编码	环境管控单元名称	行政区划			管控单元分类	空间布局约束	污染物排放管控	环境风险防控	资源开发效率要求
			省	市	区					
23	ZH37040330002	薛城区沙沟镇一般管控单元	山东省	枣庄市	薛城区	一般管控单元	<p>1、一般生态空间原则上按限制开发区域的要求进行管理。按照生态空间用途分区，依法制定区域准入条件，明确允许、限制、禁止的产业和项目类型清单。</p> <p>2、严控新增玻璃等产能，对确有必要新建的必须实施等量或减量置换。</p> <p>3、控制工业园及产业集聚区发展规模，根据园区产业性质和污染排放特征实施重点减排。</p> <p>4、严格控制区域内建材等高耗能行业产能规模。</p> <p>5、禁止在湖泊、运河、渠道、水库最高水位线以下的滩地和岸坡堆放、存贮固体废弃物和其他污染物。</p> <p>6、加强土壤环境质量检测与评估，对未经评估和无害化治理的土地不得进行流转和二次开发。</p> <p>7、将符合条件的优先保护类耕地划为永久基本农田，实行严格保护，确保其面积不减少、环境质量不下降。除法律规定的国家能源、交通、水利、军事设施等重点建设项目选址确实无法避让外，其他任何建设不得占用。</p>	<p>1、严格执行水泥、平板玻璃等行业产能置换实施办法。</p> <p>2、禁止新建并淘汰 35 蒸吨/小时以下的使用燃煤、重油等高污染燃料的锅炉。淘汰一段式煤气发生炉。</p> <p>3、全面整治“散乱污”企业。城市文明施工，严格落实“六个百分百”措施，严格控制扬尘污染。</p> <p>4、禁止向水体排放油类、酸液、碱液或者剧毒废液。</p> <p>5、建立土壤环境质量监测制度，开展农村污染土壤修复试点，有效控制农业面源污染。建立健全废旧农膜回收利用体系。</p>	<p>1、编制区域内大气污染应急减排项目清单。</p> <p>2、根据重污染天气预警，按级别启动应急响应措施。实施辖区内应急减排与错峰生产。</p> <p>3、兴建地下工程设施或者进行地下勘探、采矿等活动，应当采取防护性措施，防止地下水污染。</p> <p>4、人工回灌补给地下水，不得恶化地下水水质。</p> <p>5、暂不开发利用或现阶段不具备治理修复条件的污染地块，由所在地区(市)政府组织划定管控区域，设立标识，发布公告，开展土壤、地表水、地下水、空气环境监测。</p> <p>6、在重点土壤污染区域，定期组织对重要农产品风险监测和重点监控产品监控抽查。</p>	<p>1、禁燃区内执行“高污染燃料禁燃区”的管理规定，单位、个体经营户和个人禁止燃用高污染燃料；禁止新建、扩建燃用高污染燃料的设施，推广使用天然气等清洁能源。</p> <p>2、强化水资源消耗总量和强度双控行动，实行最严格的水资源管理制度。</p> <p>3、提高水资源利用效率。加快城镇供水管网改造，降低人均生活用水量。</p>
24	ZH37040330003	薛城区陶庄镇/邹坞镇一般管控单元	山东省	枣庄市	薛城区	一般管控单元	<p>1、一般生态空间原则上按限制开发区域的要求进行管理。按照生态空间用途分区，依法制定区域准入条件，明确允许、限制、禁止的产业和项目类型清单。</p> <p>2、控制工业集聚区发展规模，根据园区产业性质和污染排放特征实施重点减排。</p> <p>3、严格控制区域内化工、建材等高耗能行业产能规模。</p> <p>4、禁止在江河、湖泊、运河、渠道、水库最高水位线以下的滩地和岸坡堆放、存贮固体废弃物和其他污染物。</p> <p>5、禁止在水库、重要输水渠道管理范围内和其他具有特殊经济文化价值的水体保护区内新建、改建、扩建入河排污口。</p> <p>6、加强土壤环境质量检测与评估，对未经评估和无害化治理的土地不得进行流转和二次开发。</p> <p>7、将符合条件的优先保护类耕地划为永久基本农田，实行严格保护，确保其面积不减少、环境质量不下降。除法律规定的国家能源、交通、水利、军事设施等重点建设项目选址确实无法避让外，其他任何建设不得占用。</p>	<p>1、严格执行水泥、平板玻璃等行业产能置换实施办法。</p> <p>2、禁止新建并淘汰 35 蒸吨/小时以下的使用燃煤、重油等高污染燃料的锅炉。淘汰一段式煤气发生炉。</p> <p>3、严格控制区域内火电、化工、冶金、建材等高耗能行业产能规模。</p> <p>4、全面整治“散乱污”企业。城市文明施工，严格落实“六个百分百”措施，严格控制扬尘污染。</p> <p>5、禁止向水体排放、倾倒工业废渣、城镇垃圾和其他废弃物。</p> <p>6、禁止向水体排放油类、酸液、碱液或者剧毒废液。</p> <p>7、建立土壤环境质量监测制度，开展农村污染土壤修复试点，有效控制农业面源污染。建立健全废旧农膜回收利用体系。</p>	<p>1、编制区域内大气污染应急减排项目清单。</p> <p>2、根据重污染天气预警，按级别启动应急响应措施。实施辖区内应急减排与错峰生产。</p> <p>3、兴建地下工程设施或者进行地下勘探、采矿等活动，应当采取防护性措施，防止地下水污染。</p> <p>4、人工回灌补给地下水，不得恶化地下水水质。</p> <p>5、暂不开发利用或现阶段不具备治理修复条件的污染地块，由所在地区(市)政府组织划定管控区域，设立标识，发布公告，开展土壤、地表水、地下水、空气环境监测。</p> <p>6、在重点土壤污染区域，定期组织对重要农产品风险监测和重点监控产品监控抽查。</p>	<p>1、推动能源结构优化，提高能源利用效率。严格控制新上耗煤工业和高耗能项目。新建高耗能项目能耗总量和单耗符合全区控制指标要求。既有工业耗煤项目和居民生活用煤，推广使用清洁煤，推进煤改气，煤改电，鼓励利用可再生能源、天然气等优质能源使用。管控单元内能耗强度降低率满足全区控制指标要求。</p> <p>2、强化水资源消耗总量和强度双控行动，实行最严格的水资源管理制度。</p> <p>3、加强节水措施落实，提高农业灌溉用水效率，新建、改建、扩建建设项目须制订节水措施方案，未经许可不得开采地下水。</p>

序号	环境管控单元编码	环境管控单元名称	行政区划			管控单元分类	空间布局约束	污染物排放管控	环境风险防控	资源开发效率要求
			省	市	区					
25	ZH37040330004	薛城区周营镇一般管控单元	山东省	枣庄市	薛城区	一般管控单元	<p>1、一般生态空间原则上按限制开发区域的要求进行管理。按照生态空间用途分区，依法制定区域准入条件，明确允许、限制、禁止的产业和项目类型清单。</p> <p>2、禁止在湖泊、运河、渠道、水库最高水位线以下的滩地和岸坡堆放、存贮固体废弃物和其他污染物。</p> <p>3、加强土壤环境质量检测与评估，对未经评估和无害化治理的土地不得进行流转和二次开发。</p> <p>4、将符合条件的优先保护类耕地划为永久基本农田，实行严格保护，确保其面积不减少、环境质量不下降。除法律规定的国家能源、交通、水利、军事设施等重点建设项目选址确实无法避让外，其他任何建设不得占用。</p>	<p>1、深化重点行业污染治理。对现有涉废气排放工业企业加强监督管理和执法检查。</p> <p>2、加强机动车排气污染治理和“散乱污”企业清理整治。</p> <p>3、新建、改建、扩建项目，满足产业准入、总量控制等管理制度要求的前提下，实行工业项目进园、集约高效发展。</p> <p>4、禁止向水体排放、倾倒工业废渣、城镇垃圾和其他废弃物。</p> <p>5、禁止向水体排放油类、酸液、碱液或者剧毒废液。</p> <p>6、建立土壤环境质量监测制度，开展农村污染土壤修复试点，有效控制农业面源污染。建立健全废旧农膜回收利用体系。</p>	<p>1、编制区域内大气污染应急减排项目清单。</p> <p>2、根据重污染天气预警，按级别启动应急响应措施。实施辖区内应急减排与错峰生产。</p> <p>3、兴建地下工程设施或者进行地下勘探、采矿等活动，应当采取防护性措施，防止地下水污染。</p> <p>4、人工回灌补给地下水，不得恶化地下水水质。</p> <p>5、暂不开发利用或现阶段不具备治理修复条件的污染地块，由所在地区(市)政府组织划定管控区域，设立标识，发布公告，开展土壤、地表水、地下水、空气环境监测。</p> <p>6、在重点土壤污染区域，定期组织对重要农产品风险监测和重点监控产品监控抽查。</p>	<p>1、鼓励发展集中供热。</p> <p>2、推动能源结构优化，提高能源利用效率。严格控制新上耗煤工业和高耗能项目。新建高耗能项目能耗总量和单耗符合全区控制指标要求。既有工业耗煤项目和居民生活用煤，推广使用清洁煤，推进煤改气，煤改电，鼓励利用可再生能源、天然气等优质能源使用。管控单元内能耗强度降低率满足全区控制指标要求。</p> <p>3、强化水资源消耗总量和强度双控行动，实行最严格的水资源管理制度。</p> <p>4、加强节水措施落实，提高农业灌溉用水效率，新建、改建、扩建建设项目须制订节水措施方案，未经许可不得开采地下水。</p>

山亭区环境综合管控单元管控要求清单表

序号	环境管控单元编码	环境管控单元名称	行政区划			管控单元分类	空间布局约束	污染物排放管控	环境风险防控	资源开发效率要求
			省	市	区					
1	ZH37040610001	山东熊耳山国家地质自然公园/枣庄抱犊崮省级自然保护区（北庄镇）	山东省	枣庄市	山亭区	优先保护单元	<p>1、生态保护红线原则上按禁止开发区域的要求进行管理，严控不符合主体功能定位的各类开发活动，严控任意改变土地用途，确保生态功能不降低、面积不减少、性质不改变。</p> <p>2、一般生态空间，原则上按限制开发区域的要求进行管理。按照生态空间用途分区，依法制定区域准入条件，明确允许、限制、禁止的产业和项目类型清单。</p> <p>3、地质公园按照《地质遗迹保护管理规定》《山东省地质环境保护条例》《矿山地质环境保护规定》进行管理；自然保护区按照《中华人民共和国自然保护区条例》进行管理；水库饮用水水源保护区按照《饮用水水源保护区污染防治管理规定》进行管理。</p> <p>4、将符合条件的优先保护类耕地划为永久基本农田，实行严格保护，确保其面积不减少、环境质量不下降。除法律规定的国家能源、交通、水利、军事设施等重点建设项目选址确实无法避让外，其他任何建设不得占用。</p> <p>5、严格控制饮用水水源保护区上游发展矿山开采等高污染风险产业。</p>	<p>1、饮用水地表水源一级保护区内禁止向水域排放污水，已设置的排污口必须拆除。</p> <p>2、饮用水地表水源准保护区内改建建设项目，不得增加排污量。</p> <p>3、对国家和省规定的重点行业、重要河流和南水北调重点保护区、集中式饮用水水源涵养区等敏感区域的新建、改建、扩建项目，实行主要水污染物排放等量或者减量置换。</p> <p>4、建立健全废旧农膜回收利用体系。</p> <p>5、实施规模化养殖，推广畜禽粪污园地收储、转运、堆肥项目。</p> <p>6、化肥、农药使用总量实现零增长，养殖废弃物综合利用率 90%以上。</p>	<p>1、当预测到区域将出现重污染天气时，根据预警发布，按级别启动应急响应措施。</p> <p>2、根据保护饮用水水源的实际需要，在准保护区内采取工程措施或者建造湿地、水源涵养林等生态保护措施，防止水污染物直接排入饮用水水体。健全完善饮用水水源地保护应急预案，增加应急演练频次，确保饮用水水源安全。</p> <p>3、健全水环境安全预警体系，在重要饮用水水源地二级保护区上游水域边界及主要支流入南水北调干线处设置预警监测点，开展分级定期监测。</p> <p>4、综合采取经济、技术、工程等手段，分区控制农业面源污染。在饮用水水源一级保护区，采取土地置换、经济补偿、土地征用等措施，实施退耕还林还草；在饮用水水源二级保护区，积极发展生态和有机农业，推广实施测土配方施肥，禁止使用高毒农药。</p>	<p>1、加强餐饮业燃料烟气及油烟污染防治，使用天然气、液化石油气、太阳能、电能等清洁能源。</p> <p>2、水资源开发利用应当维持合理流量及地下水合理水位，禁止从事与水质保护无关的生产建设活动。</p>
2	ZH37040610002	山东月亮湾国家湿地公园（城头镇）	山东省	枣庄市	山亭区	优先保护单元	<p>1、生态保护红线原则上按禁止开发区域的要求进行管理，严控不符合主体功能定位的各类开发活动，严控任意改变土地用途，确保生态功能不降低、面积不减少、性质不改变。一般生态空间，原则上按限制开发区域的要求进行管理。</p> <p>2、湿地公园按照《国家湿地公园管理办法》进行管理。</p> <p>3、任何单位和个人不得向雨水收集口、雨水管道排放或者倾倒污水、污物和垃圾等废弃物。</p> <p>4、禁止在湖泊、渠道、水库最高水位线以下滩地和岸坡堆放、存贮固体废弃物和其他污染物。</p> <p>5、禁止在水库、重要输水渠道管理范围内和其他具有特殊经济文化价值的水体保护区内新建、改建、扩建入河排污口。</p>	<p>1、加快实施生活污水处理系统升级改造和污水处理能力提升工程，确保新增收集污水得到有效处理。</p> <p>2、禁止向水体排放、倾倒工业废渣、城镇垃圾和其他废弃物。</p> <p>3、禁止在核心保护区或者河流两岸堆放、存贮固体废弃物和其他污染物。</p> <p>4、禁止向水体排放油类、酸液、碱液或者剧毒废液。</p>	<p>1、生活垃圾的收集、运输、处置设施应当采取防扬散、防流失、防渗漏或者其他符合水污染防治要求的措施。</p> <p>2、兴建地下工程设施或者进行地下勘探、采矿等活动，应当采取防护性措施，防止地下水污染。</p> <p>3、人工回灌补给地下水，不得恶化地下水水质。</p>	<p>1、推进垃圾减量化、资源化、无害化处置。</p> <p>2、强化水资源消耗总量和强度双控行动，实行最严格的水资源管理制度。</p> <p>3、加强节水措施落实，提高农业灌溉用水效率，新建、改建、扩建建设项目须制订节水措施方案，未经许可不得开采地下水。</p>

序号	环境管控单元编码	环境管控单元名称	行政区划			管控单元分类	空间布局约束	污染物排放管控	环境风险防控	资源开发效率要求
			省	市	区					
3	ZH37040610003	山东月亮湾国家湿地公园/枣庄莲青山省级地质自然公园莲青山(店子镇)	山东省	枣庄市	山亭区	优先保护单元	<p>1、生态保护红线原则上按禁止开发区域的要求进行管理，严控不符合主体功能定位的各类开发活动，严控任意改变土地用途，确保生态功能不降低、面积不减少、性质不改变。</p> <p>2、一般生态空间，原则上按限制开发区域的要求进行管理。按照生态空间用途分区，依法制定区域准入条件，明确允许、限制、禁止的产业和项目类型清单。</p> <p>3、湿地公园按照《国家湿地公园管理办法》进行管理；地质公园按照《地质遗迹保护管理规定》《山东省地质环境保护条例》《矿山地质环境保护规定》进行管理。</p> <p>4、任何单位和个人不得向雨水收集口、雨水管道排放或者倾倒污水、污物和垃圾等废弃物。</p> <p>5、禁止在江河、湖泊、运河、渠道、水库最高水位线以下的滩地和岸坡堆放、存贮固体废弃物和其他污染物。</p> <p>6、禁止在水库、湿地、重要输水渠道管理范围内和其他具有特殊经济文化价值的水体保护区内新建、改建、扩建入河排污口。</p> <p>7、将符合条件的优先保护类耕地划为永久基本农田，实行严格保护，确保其面积不减少、环境质量不下降。除法律规定的国家能源、交通、水利、军事设施等重点建设项目选址确实无法避让外，其他任何建设不得占用。</p>	<p>1、严格控制区域内化工、冶金、建材等高耗能行业产能规模。禁止新建并淘汰35蒸吨/小时以下的使用燃煤、重油等高污染燃料的锅炉。淘汰一段式煤气发生炉。</p> <p>2、全面整治“散乱污”企业。城市文明施工，严格落实“六个百分百”措施，严格控制扬尘污染。</p> <p>3、加快实施生活污水处理系统升级改造和污水处理能力提升工程，确保新增收集污水得到有效处理。</p> <p>4、分类治理农村生活污水，提倡相邻村庄联合建设污水处理设施。农村地区以建设微型湿地群和小型氧化塘为重点，有效处理农村生产生活污水。</p> <p>5、禁止向水体排放、倾倒工业废渣、城镇垃圾和其他废弃物。</p> <p>6、禁止在核心保护区或者河流两岸堆放、存贮固体废弃物和其他污染物。</p> <p>7、禁止向水体排放油类、酸液、碱液或者剧毒废液。</p> <p>8、建立土壤环境质量监测制度，开展农村污染土壤修复试点，有效控制农业面源污染。建立健全废旧农膜回收利用体系。</p>	<p>1、编制区域内大气污染应急减排项目清单。</p> <p>2、根据重污染天气预警，按级别启动应急响应措施。实施辖区内应急减排与错峰生产。</p> <p>3、生活垃圾的收集、运输、处置设施应当采取防扬散、防流失、防渗漏或者其他符合水污染防治要求的措施。</p> <p>4、兴建地下工程设施或者进行地下勘探、采矿等活动，应当采取防护性措施，防止地下水污染。</p> <p>5、人工回灌补给地下水，不得恶化地下水水质。</p> <p>6、暂不开发利用或现阶段不具备治理修复条件的污染地块，由所在地区(市)政府组织划定管控区域，设立标识，发布公告，开展土壤、地表水、地下水、空气环境监测。</p> <p>7、在重点土壤污染区域，定期组织对重要农产品风险监测和重点监控产品监控抽查。</p> <p>8、加强土壤环境质量检测与评估，对未经评估和无害化治理的土地不得进行流转和二次开发。</p>	<p>1、实施生活节水改造，禁止生产、销售并限期淘汰不符合节水标准的产品、设备，建立新型节水器具推荐推广目录。</p> <p>2、推进垃圾减量化、资源化、无害化处置。</p> <p>3、加快污泥处理处置设施建设，选择适宜的污泥处理技术，实行污泥稳定化、无害化和资源化处理处置。</p> <p>4、强化水资源消耗总量和强度双控行动，实行最严格的水资源管理制度。</p> <p>5、推动能源结构优化，提高能源利用效率。严格控制新上耗煤工业和高耗能项目。新建高耗能项目能耗总量和单耗符合全区控制指标要求。既有工业耗煤项目和居民生活用煤，推广使用清洁煤，推进煤改气，煤改电，鼓励利用可再生能源、天然气等优质能源使用。管控单元内能耗强度降低率满足全区控制指标要求。</p> <p>6、加强节水措施落实，提高农业灌溉用水效率，新建、改建、扩建建设项目须制订节水措施方案，未经许可不得开采地下水。</p>

序号	环境管控单元编码	环境管控单元名称	行政区划			管控单元分类	空间布局约束	污染物排放管控	环境风险防控	资源开发效率要求
			省	市	区					
4	ZH37040610004	山东月亮湾国家湿地公园（冯卯镇）	山东省	枣庄市	山亭区	优先保护单元	<p>1、生态保护红线原则上按禁止开发区域的要求进行管理，严控不符合主体功能定位的各类开发活动，严控任意改变土地用途，确保生态功能不降低、面积不减少、性质不改变。</p> <p>2、一般生态空间，原则上按限制开发区域的要求进行管理。按照生态空间用途分区，依法制定区域准入条件，明确允许、限制、禁止的产业和项目类型清单。</p> <p>3、湿地公园按照《国家湿地公园管理办法》进行管理。</p> <p>4、任何单位和个人不得向雨水收集口、雨水管道排放或者倾倒污水、污物和垃圾等废弃物。</p> <p>5、禁止在江河、湖泊、运河、渠道、水库最高水位线以下的滩地和岸坡堆放、存贮固体废物和其他污染物。</p> <p>6、禁止在水库、重要输水渠道管理范围内和其他具有特殊经济文化价值的水体保护区内新建、改建、扩建入河排污口。</p> <p>7、将符合条件的优先保护类耕地划为永久基本农田，实行严格保护，确保其面积不减少、环境质量不下降。除法律规定的国家能源、交通、水利、军事设施等重点建设项目选址确实无法避让外，其他任何建设不得占用。</p>	<p>1、禁止新建并淘汰 35 蒸吨/小时以下的使用燃煤、重油等高污染燃料的锅炉。淘汰一段式煤气发生炉。</p> <p>2、全面整治“散乱污”企业。城市文明施工，严格落实“六个百分百”措施，严格控制扬尘污染。</p> <p>3、加快实施生活污水处理系统升级改造和污水处理能力提升工程，确保新增收集污水得到有效处理。分类治理农村生活污水，提倡相邻村庄联合建设污水处理设施。农村地区以建设微型湿地群和小型氧化塘为重点，有效处理农村生产生活污水。</p> <p>4、禁止向水体排放、倾倒工业废渣、城镇垃圾和其他废弃物。禁止向水体排放油类、酸液、碱液或者剧毒废液。</p> <p>5、禁止在核心保护区或者河流两岸堆放、存贮固体废物和其他污染物。</p> <p>6、建立土壤环境质量监测制度，开展农村污染土壤修复试点，有效控制农业面源污染。建立健全废旧农膜回收利用体系。</p>	<p>1、编制区域内大气污染应急减排项目清单。</p> <p>2、根据重污染天气预警，按级别启动应急响应措施。实施辖区内应急减排与错峰生产。</p> <p>3、生活垃圾的收集、运输、处置设施应当采取防扬散、防流失、防渗漏或者其他符合水污染防治要求的措施。</p> <p>4、兴建地下工程设施或者进行地下勘探、采矿等活动，应当采取防护性措施，防止地下水污染。</p> <p>5、人工回灌补给地下水，不得恶化地下水水质。</p> <p>6、暂不开发利用或现阶段不具备治理修复条件的污染地块，由所在地区（市）政府组织划定管控区域，设立标识，发布公告，开展土壤、地表水、地下水、空气环境监测。</p> <p>7、在重点土壤污染区域，定期组织对重要农产品风险监测和重点监控产品监控抽查。</p>	<p>1、实施生活节水改造，禁止生产、销售并限期淘汰不符合节水标准的产品、设备，建立新型节水器具推荐推广目录。</p> <p>2、推进垃圾减量化、资源化、无害化处置。</p> <p>3、加快污泥处理处置设施建设，选择适宜的污泥处理技术，实行污泥稳定化、无害化和资源化处置。</p> <p>4、强化水资源消耗总量和强度双控行动，实行最严格的水资源管理制度。</p> <p>5、推动能源结构优化，提高能源利用效率。严格控制新上耗煤工业和高耗能项目。新建高耗能项目能耗总量和单耗符合全区控制指标要求。既有工业耗煤项目和居民生活用煤，推广使用清洁煤，推进煤改气，煤改电，鼓励利用可再生能源、天然气等优质能源使用。管控单元内能耗强度降低率满足全区控制指标要求。</p> <p>6、加强节水措施落实，提高农业灌溉用水效率，新建、改建、扩建建设项目须制订节水措施方案，未经许可不得开采地下水。</p>

序号	环境管控单元编码	环境管控单元名称	行政区划			管控单元分类	空间布局约束	污染物排放管控	环境风险防控	资源开发效率要求
			省	市	区					
5	ZH37040610005	山东熊耳山国家地质自然公园/枣庄石佛寺地方级森林自然公园（凫城镇）	山东省	枣庄市	山亭区	优先保护单元	<p>1、生态保护红线原则上按禁止开发区域的要求进行管理，严控不符合主体功能定位的各类开发活动，严控任意改变土地用途，确保生态功能不降低、面积不减少、性质不改变。</p> <p>2、一般生态空间，原则上按限制开发区域的要求进行管理。按照生态空间用途分区，依法制定区域准入条件，明确允许、限制、禁止的产业和项目类型清单。</p> <p>3、地质公园按照《山东省地质环境保护条例》《矿山地质环境保护规定》进行管理；森林公园按照《山东省森林资源条例》进行管理。</p> <p>4、严格环境准入，禁止在居民区、学校、医疗和养老机构等周边新建有色金属冶炼、焦化等行业企业，有序搬迁或依法关闭对土壤造成严重污染的现有企业。</p>	<p>1、禁止新建并淘汰 35 蒸吨/小时以下的使用燃煤、重油等高污染燃料的锅炉。淘汰一段式煤气发生炉。</p> <p>2、严格控制区域内涉及但不限于化工、建材等高耗能行业产能规模。</p> <p>3、全面整治“散乱污”企业。城市文明施工，严格落实“六个百分百”措施，严格控制扬尘污染。</p> <p>4、加快实施生活污水处理系统升级改造和污水处理能力提升工程，确保新增收集污水得到有效处理。</p> <p>5、分类治理农村生活污水，提倡相邻村庄联合建设污水处理设施。农村地区以建设微型湿地群和小型氧化塘为重点，有效处理农村生产生活污水。</p> <p>6、禁止在核心保护区或者河流两岸堆放、存贮固体废弃物和其他污染物。</p>	<p>1、编制区域内大气污染应急减排项目清单。</p> <p>2、根据重污染天气预警，按级别启动应急响应措施。实施辖区内应急减排与错峰生产。</p> <p>3、生活垃圾的收集、运输、处置设施应当采取防扬散、防流失、防渗漏或者其他符合水污染防治要求的措施。</p> <p>4、兴建地下工程设施或者进行地下勘探、采矿等活动，应当采取防护性措施，防止地下水污染。</p> <p>5、人工回灌补给地下水，不得恶化地下水水质。</p> <p>6、开展电子废物拆解、废旧塑料回收、非正规垃圾填埋场、历史遗留尾矿库等土壤环境问题集中区域风险排查，建立风险管控名录。</p> <p>7、设置土壤环境质量监测点位，开展土壤环境质量监测网络建设。</p>	<p>1、实施生活节水改造，禁止生产、销售并限期淘汰不符合节水标准的产品、设备，建立新型节水器具推荐推广目录。</p> <p>2、推进垃圾减量化、资源化、无害化处置。</p> <p>3、加快污泥处理处置设施建设，选择适宜的污泥处理技术，实行污泥稳定化、无害化和资源化处置。</p> <p>4、强化水资源消耗总量和强度双控行动，实行最严格的水资源管理制度。</p> <p>5、提高水资源利用效率。加快城镇供水管网改造，降低人均生活用水量。</p>
6	ZH37040610006	山亭区桑村镇优先保护单元	山东省	枣庄市	山亭区	优先保护单元	<p>1、生态保护红线原则上按禁止开发区域的要求进行管理，严控不符合主体功能定位的各类开发活动，严控任意改变土地用途，确保生态功能不降低、面积不减少、性质不改变。一般生态空间原则上按限制开发区域的要求进行管理。</p> <p>2、禁止在水库、重要输水渠道管理范围内和其他具有特殊经济文化价值的水体保护区内新建、改建、扩建入河排污口。</p> <p>3、加强土壤环境质量检测与评估，对未经评估和无害化治理的土地不得进行流转和二次开发。</p> <p>4、将符合条件的优先保护类耕地划为永久基本农田，实行严格保护，确保其面积不减少、环境质量不下降。除法律规定的国家能源、交通、水利、军事设施等重点建设项目选址确实无法避让外，其他任何建设不得占用。</p>	<p>1、禁止新建并淘汰 35 蒸吨/小时以下的使用燃煤、重油等高污染燃料的锅炉。淘汰一段式煤气发生炉。</p> <p>2、全面整治“散乱污”企业。城市文明施工，严格落实“六个百分百”措施，严格控制扬尘污染。</p> <p>3、禁止向水体排放、倾倒工业废渣、城镇垃圾和其他废弃物。</p> <p>4、禁止向水体排放油类、酸液、碱液或者剧毒废液。</p> <p>5、建立土壤环境质量监测制度，开展农村污染土壤修复试点，有效控制农业面源污染。建立健全废旧农膜回收利用体系。</p>	<p>1、编制区域内大气污染应急减排项目清单。</p> <p>2、根据重污染天气预警，按级别启动应急响应措施。实施辖区内应急减排与错峰生产。</p> <p>3、兴建地下工程设施或者进行地下勘探、采矿等活动，应当采取防护性措施，防止地下水污染。</p> <p>4、人工回灌补给地下水，不得恶化地下水水质。</p> <p>5、暂不开发利用或现阶段不具备治理修复条件的污染地块，由所在地区（市）政府组织划定管控区域，设立标识，发布公告，开展土壤、地表水、地下水、空气环境监测。</p> <p>6、定期组织对重要农产品风险监测和重点监控产品监控抽查。</p>	<p>1、禁燃区内执行高污染燃料禁燃区的管理规定。</p> <p>2、强化水资源消耗总量和强度双控行动，实行最严格的水资源管理制度。</p> <p>3、推动能源结构优化，提高能源利用效率。推广使用优质煤、洁净型煤，推进煤改气、煤改电，鼓励利用可再生能源、天然气等优质能源使用；新建高耗能项目能耗要达到国内、国际先进水平。</p> <p>4、加强节水措施落实，新建、扩建、改建建设项目，应当制订节水措施方案，配套建设节水设施。节水设施应当与主体工程同时设计、同时施工、同时投产，节水设施建成后，需通过取水许可审批机关现场核验后才可使用。</p>

序号	环境管控单元编码	环境管控单元名称	行政区划			管控单元分类	空间布局约束	污染物排放管控	环境风险防控	资源开发效率要求
			省	市	区					
7	ZH37040610007	枣庄石佛寺地方级森林公园/枣庄翼云地方级湿地自然公园（山城街道）	山东省	枣庄市	山亭区	优先保护单元	<p>1、生态保护红线原则上按禁止开发区域的要求进行管理，严控不符合主体功能定位的各类开发活动，严控任意改变土地用途，确保生态功能不降低、面积不减少、性质不改变。</p> <p>2、一般生态空间，原则上按限制开发区域的要求进行管理。按照生态空间用途分区，依法制定区域准入条件，明确允许、限制、禁止的产业和项目类型清单。</p> <p>3、森林公园按照《山东省森林资源条例》进行管理；风景名胜区分按照《中华人民共和国风景名胜区条例》《山东省风景名胜区管理条例》进行管理。</p> <p>4、任何单位和个人不得向雨水收集口、雨水管道排放或者倾倒污水、污物和垃圾等废弃物。</p> <p>5、禁止在河流、重要输水渠道管理范围内和其他具有特殊经济文化价值的水体保护区内新建、改建、扩建入河排污口。</p>	<p>1、禁止新建并淘汰 35 蒸吨/小时以下的使用燃煤、重油等高污染燃料的锅炉。</p> <p>2、全面整治“散乱污”企业。</p> <p>3、新建城镇污水集中处理设施应当同步配套建设除磷脱氮、污泥处置设施及中水利用设施；已建成的城镇污水集中处理设施应开展除磷脱氮深度处理和污泥处置。</p> <p>4、加快实施生活污水处理系统升级改造和污水处理能力提升工程，确保新增收集污水得到有效处理。</p> <p>5、分类治理农村生活污水，以建设微型湿地群和小型氧化塘为重点，有效处理农村生产生活污水。</p> <p>6、禁止向水体排放、倾倒工业废渣、城镇垃圾和其他废弃物。</p>	<p>1、生活垃圾的收集、运输、处置设施应当采取防扬散、防流失、防渗漏或者其他符合水污染防治要求的措施。</p> <p>2、兴建地下工程设施或者进行地下勘探、采矿等活动，应当采取防护性措施，防止地下水污染。</p> <p>3、人工回灌补给地下水，不得恶化地下水水质。</p> <p>4、设置土壤环境质量监测点位，开展土壤环境质量监测网络建设。</p> <p>5、加强土壤环境质量检测与评估，对未经评估和无害化治理的土地不得进行流转和二次开发。</p> <p>6、禁止向水体排放油类、酸液、碱液或者剧毒废液。</p>	<p>1、实施生活节水改造，禁止生产、销售并限期淘汰不符合节水标准的产品、设备，建立新型节水器具推荐推广目录。</p> <p>2、推进垃圾减量化、资源化、无害化处置。</p> <p>3、强化水资源消耗总量和强度双控行动，实行最严格的水资源管理制度。</p> <p>4、提高水资源利用效率。加快城镇供水管网改造，降低人均生活用水量。</p>
8	ZH37040610008	山东月亮湾国家湿地自然公园/枣庄翼云地方级湿地自然公园（水泉镇）	山东省	枣庄市	山亭区	优先保护单元	<p>1、生态保护红线原则上按禁止开发区域的要求进行管理，严控不符合主体功能定位的各类开发活动，严控任意改变土地用途，确保生态功能不降低、面积不减少、性质不改变。</p> <p>2、一般生态空间，原则上按限制开发区域的要求进行管理。按照生态空间用途分区，依法制定区域准入条件，明确允许、限制、禁止的产业和项目类型清单。</p> <p>3、湿地公园按照《国家湿地公园管理办法》进行管理；风景名胜区分按照《中华人民共和国风景名胜区条例》《山东省风景名胜区管理条例》进行管理。</p> <p>4、禁止在渠道、水库最高水位线以下的滩地和岸坡堆放、存贮固体废弃物和其他污染物。</p> <p>5、禁止在河流、重要输水渠道管理范围内和其他具有特殊经济文化价值的水体保护区内新建、改建、扩建入河排污口。</p> <p>6、将符合条件的优先保护类耕地划为永久基本农田，实行严格保护，确保其面积不减少、环境质量不下降。除法律规定的国家能源、交通、水利、军事设施等重点建设项目选址确实无法避让外，其他任何建设不得占用。</p>	<p>1、严格执行水泥等行业产能置换办法。</p> <p>2、全面整治“散乱污”企业。</p> <p>3、新建城镇污水集中处理设施应当同步配套建设除磷脱氮、污泥处置设施，及中水利用设施；已建成的城镇污水集中处理设施应当开展除磷脱氮深度处理和污泥处置。</p> <p>4、加快实施生活污水处理系统升级改造和污水处理能力提升工程，确保新增收集污水得到有效处理。</p> <p>5、分类治理农村生活污水，提倡相邻村庄联合建设污水处理设施。农村地区以建设微型湿地群和小型氧化塘为重点，有效处理农村生产生活污水。</p> <p>6、禁止向水体排放、倾倒工业废渣、城镇垃圾和其他废弃物。</p> <p>7、禁止在核心保护区或者河流两岸堆放、存贮固体废弃物和其他污染物。</p> <p>8、建立土壤环境质量监测制度，开展农村污染土壤修复试点，有效控制农业面源污染。建立健全废旧农膜回收利用体系。</p>	<p>1、生活垃圾的收集、运输、处置设施应当采取防扬散、防流失、防渗漏或者其他符合水污染防治要求的措施。</p> <p>2、兴建地下工程设施或者进行地下勘探、采矿等活动，应当采取防护性措施，防止地下水污染。</p> <p>3、人工回灌补给地下水，不得恶化地下水水质。</p> <p>4、暂不开发利用或现阶段不具备治理修复条件的污染地块，由所在地区（市）政府组织划定管控区域，设立标识，发布公告，开展土壤、地表水、地下水、空气环境监测。</p> <p>5、在重点土壤污染区域，定期组织对重要农产品风险监测和重点监控产品监控抽查。</p> <p>6、加强土壤环境质量检测与评估，对未经评估和无害化治理的土地不得进行流转和二次开发。</p>	<p>1、实施生活节水改造，强化水资源消耗总量和强度双控行动，实行最严格的水资源管理制度。</p> <p>2、推进垃圾减量化、资源化、无害化处置。</p> <p>3、推动能源结构优化，提高能源利用效率。严格控制新上耗煤工业和高耗能项目。新建高耗能项目能耗总量和单耗符合全区控制指标要求。既有工业耗煤项目和居民生活用煤，推广使用清洁煤，推进煤改气，煤改电，鼓励利用可再生能源、天然气等优质能源使用。管控单元内能耗强度降低率满足全区控制指标要求。</p> <p>4、加强节水措施落实，提高农业灌溉用水效率，新建、改建、扩建建设项目须制订节水措施方案，未经许可不得开采地下水。</p>

序号	环境管控单元编码	环境管控单元名称	行政区划			管控单元分类	空间布局约束	污染物排放管控	环境风险防控	资源开发效率要求
			省	市	区					
9	ZH37040610009	山亭区西集镇优先保护单元	山东省	枣庄市	山亭区	优先保护单元	<p>1、生态保护红线原则上按禁止开发区域的要求进行管理，严控不符合主体功能定位的各类开发活动，严控任意改变土地用途，确保生态功能不降低、面积不减少、性质不改变。</p> <p>2、一般生态空间，原则上按限制开发区域的要求进行管理。按照生态空间用途分区，依法制定区域准入条件，明确允许、限制、禁止的产业和项目类型清单。</p> <p>3、禁止在江河、湖泊、运河、渠道、水库最高水位线以下的滩地和岸坡堆放、存贮固体废弃物和其他污染物。禁止在河流、重要输水渠道管理范围内和其他具有特殊经济文化价值的水体保护区内新建、改建、扩建入河排污口。</p> <p>4、将符合条件的优先保护类耕地划为永久基本农田，实行严格保护，确保其面积不减少、环境质量不下降。除法律规定的国家能源、交通、水利、军事设施等重点建设项目选址确实无法避让外，其他任何建设不得占用。</p>	<p>1、深化重点行业污染治理。对现有涉废气排放工业企业加强监督管理和执法检查。</p> <p>2、加强机动车排气污染治理和“散乱污”企业清理整治。加强土壤环境质量检测与评估，对未经评估和无害化治理的土地不得进行流转和二次开发。</p> <p>3、禁止向水体排放、倾倒工业废渣、城镇垃圾和其他废弃物。</p> <p>4、禁止向水体排放油类、酸液、碱液或者剧毒废液。</p> <p>5、建立土壤环境质量监测制度，开展农村污染土壤修复试点，有效控制农业面源污染。建立健全废旧农膜回收利用体系。</p>	<p>1、根据重污染天气预警，按级别启动应急响应措施。实施辖区内应急减排与错峰生产。</p> <p>2、兴建地下工程设施或者进行地下勘探、采矿等活动，应当采取防护性措施，防止地下水污染。</p> <p>3、人工回灌补给地下水，不得恶化地下水水质。</p> <p>4、暂不开发利用或现阶段不具备治理修复条件的污染地块，由所在地区（市）政府组织划定管控区域，设立标识，发布公告，开展土壤、地表水、地下水、空气环境监测。</p> <p>5、在重点土壤污染区域，定期组织对重要农产品风险监测和重点监控产品监控抽查。</p> <p>6、加强土壤环境质量检测与评估，对未经评估和无害化治理的土地不得进行流转和二次开发。</p>	<p>1、鼓励发展集中供热。</p> <p>2、强化水资源消耗总量和强度双控行动，实行最严格的水资源管理制度。</p> <p>3、推动能源结构优化，提高能源利用效率。推广使用优质煤、洁净型煤，推进煤改气、煤改电，鼓励利用可再生能源、天然气等优质能源使用；新建高耗能项目能耗要达到国内、国际先进水平。</p> <p>4、加强节水措施落实，新建、扩建、改建建设项目，应当制订节水措施方案，配套建设节水设施。节水设施应当与主体工程同时设计、同时施工、同时投产，节水设施建成后，需通过取水许可审批机关现场核验后方可使用。</p>
10	ZH37040610010	枣庄石佛寺地方级森林公园/枣庄翼云地方级湿地自然公园（徐庄镇）	山东省	枣庄市	山亭区	优先保护单元	<p>1、生态保护红线原则上按禁止开发区域的要求进行管理，严控不符合主体功能定位的各类开发活动，严控任意改变土地用途，确保生态功能不降低、面积不减少、性质不改变。</p> <p>2、一般生态空间，原则上按限制开发区域的要求进行管理。按照生态空间用途分区，依法制定区域准入条件，明确允许、限制、禁止的产业和项目类型清单。</p> <p>3、森林公园按照《山东省森林资源条例》进行管理；风景名胜区按照《中华人民共和国风景名胜区条例》《山东省风景名胜区管理条例》进行管理。</p> <p>4、任何单位和个人不得向雨水收集口、雨水管道排放或者倾倒污水、污物和垃圾等废弃物。</p> <p>5、严格控制优先保护类耕地集中区域新建有色金属冶炼、石油加工、化工、医药、焦化、电镀、制革、铅蓄电池制造等排放重金属、持久性有机物和挥发性有机物的项目。</p>	<p>1、新建城镇污水集中处理设施应当同步配套建设除磷脱氮、污泥处置设施，及中水利用设施；已建成的城镇污水集中处理设施应当开展除磷脱氮深度处理和污泥处置。</p> <p>2、加快实施生活污水处理系统升级改造和污水处理能力提升工程，确保新增收集污水得到有效处理。</p> <p>3、分类治理农村生活污水，提倡相邻村庄联合建设污水处理设施。</p> <p>4、农村地区以建设微型湿地群和小型氧化塘为重点，有效处理农村生产生活污水。</p> <p>5、建立健全废旧农膜回收利用体系。化肥、农药使用总量实现零增长，养殖废弃物综合利用率90%以上。</p>	<p>1、当预测到区域将出现重污染天气时，根据预警发布，按级别启动应急响应措施。</p> <p>2、生活垃圾的收集、运输、处置设施应当采取防扬散、防流失、防渗漏或者其他符合水污染防治要求的措施。</p> <p>3、履行土壤保护的责任，避免因过度施肥、滥用农药等掠夺式农业生产方式造成土壤环境质量下降。</p> <p>4、灌溉用水应符合农田灌溉水水质标准。对因长期使用污水灌溉导致土壤污染严重、威胁农产品质量安全的，要及时调整种植结构。</p>	<p>1、加强餐饮业燃料烟气及油烟污染防治，使用天然气、液化石油气、太阳能、电能等清洁能源。</p> <p>2、实施生活节水改造，禁止生产、销售并限期淘汰不符合节水标准的产品、设备，建立新型节水器具推荐推广目录。</p> <p>3、推进垃圾减量化、资源化、无害化处置。</p> <p>4、加快污泥处理处置设施建设，选择适宜的污泥处理技术，实行污泥稳定化、无害化和资源化处置。</p> <p>5、严格控制森林资源消耗，推进森林可持续经营，提高森林资源的利用效益。</p>

序号	环境管控单元编码	环境管控单元名称	行政区划			管控单元分类	空间布局约束	污染物排放管控	环境风险防控	资源开发效率要求
			省	市	区					
11	ZH37040620001	山亭区城头镇/冯卯镇/店子镇重点管控单元	山东省	枣庄市	山亭区	重点管控单元	<p>1、一般生态空间，原则上按限制开发区域的要求进行管理。按照生态空间用途分区，依法制定区域准入条件，明确允许、限制、禁止的产业和项目类型清单。</p> <p>2、任何单位和个人不得向雨水收集口、雨水管道排放或者倾倒污水、污物和垃圾等废弃物。</p> <p>3、新建、改建、扩建项目，满足产业准入、总量控制、排放标准等管理制度要求的前提下，实行工业项目进园、集约高效发展。</p> <p>4、加强土壤环境质量检测与评估，对未经评估和无害化治理的土地不得进行流转和二次开发。</p> <p>5、将符合条件的优先保护类耕地划为永久基本农田，实行严格保护，确保其面积不减少、环境质量不下降。除法律规定的国家能源、交通、水利、军事设施等重点建设项目选址确实无法避让外，其他任何建设不得占用。</p>	<p>1、深化重点行业污染治理。对现有涉废气排放工业企业加强监督管理和执法检查。</p> <p>2、加强机动车排气污染治理和“散乱污”企业清理整治。加强餐饮服务业燃料烟气及油烟防治。</p> <p>3、新建城镇污水集中处理设施应当同步配套建设除磷脱氮、污泥处置设施，及中水利用设施；已建成的城镇污水集中处理设施应当开展除磷脱氮深度处理和污泥处置。</p> <p>4、分类治理农村生活污水，以建设微型湿地群和小型氧化塘为重点，有效处理农村生产生活污水。</p> <p>5、建立土壤环境质量监测制度，开展农村污染土壤修复试点，有效控制农业面源污染。建立健全废旧农膜回收利用体系。</p>	<p>1、编制区域内大气污染应急减排项目清单。</p> <p>2、根据重污染天气预警，按级别启动应急响应措施。实施辖区内应急减排与错峰生产。</p> <p>3、生活垃圾的收集、运输、处置设施应当采取防扬散、防流失、防渗漏或者其他符合水污染防治要求的措施。</p> <p>4、暂不开发利用或现阶段不具备治理修复条件的污染地块，由所在地区（市）政府组织划定管控区域，设立标识，发布公告，开展土壤、地表水、地下水、空气环境监测。</p> <p>5、在重点土壤污染区域，定期组织对重要农产品风险监测和重点监控产品监控抽查。</p>	<p>1、鼓励发展集中供热。</p> <p>2、推动能源结构优化，提高能源利用效率。严格控制新上耗煤工业和高耗能项目。新建高耗能项目能耗总量和单耗符合全区控制指标要求。既有工业耗煤项目和居民生活用煤，推广使用清洁煤，推进煤改气，煤改电，鼓励利用可再生能源、天然气等优质能源使用。管控单元内能耗强度降低率满足全区控制指标要求。</p> <p>3、实施生活节水改造，加强节水措施落实，提高农业灌溉用水效率，新建、改建、扩建建设项目须制订节水措施方案，未经许可不得开采地下水。</p>
12	ZH37040620002	山亭区桑村镇重点管控单元	山东省	枣庄市	山亭区	重点管控单元	<p>1、一般生态空间，原则上按限制开发区域的要求进行管理。按照生态空间用途分区，依法制定区域准入条件，明确允许、限制、禁止的产业和项目类型清单。</p> <p>2、控制工业集聚区发展规模，根据园区产业性质和污染排放特征实施重点减排。</p> <p>3、禁止在江河、湖泊、运河、渠道、水库最高水位线以下的滩地和岸坡堆放、存贮固体废弃物和其他污染物。</p> <p>4、加强土壤环境质量检测与评估，对未经评估和无害化治理的土地不得进行流转和二次开发。</p> <p>5、将符合条件的优先保护类耕地划为永久基本农田，实行严格保护，确保其面积不减少、环境质量不下降。除法律规定的国家能源、交通、水利、军事设施等重点建设项目选址确实无法避让外，其他任何建设不得占用。</p>	<p>1、严格控制区域内建材等高耗能行业产能规模。</p> <p>2、禁止新建并淘汰 35 蒸吨/小时以下的使用燃煤、重油等高污染燃料的锅炉。</p> <p>3、全面整治“散乱污”企业。城市文明施工，严格落实“六个百分百”措施，严格控制扬尘污染。</p> <p>4、禁止向水体排放、倾倒工业废渣、城镇垃圾和其他废弃物。</p> <p>5、禁止在核心保护区或者河流两岸堆放、存贮固体废弃物和其他污染物。</p> <p>6、禁止向水体排放油类、酸液、碱液或者剧毒废液。</p> <p>7、建立土壤环境质量监测制度，开展农村污染土壤修复试点，有效控制农业面源污染。建立健全废旧农膜回收利用体系。</p>	<p>1、编制区域内大气污染应急减排项目清单。</p> <p>2、根据重污染天气预警，按级别启动应急响应措施。实施辖区内应急减排与错峰生产。</p> <p>3、兴建地下工程设施或者进行地下勘探、采矿等活动，应当采取防护性措施，防止地下水污染。</p> <p>4、人工回灌补给地下水，不得恶化地下水水质。</p> <p>5、暂不开发利用或现阶段不具备治理修复条件的污染地块，由所在地区（市）政府组织划定管控区域，设立标识，发布公告，开展土壤、地表水、地下水、空气环境监测。</p> <p>6、在重点土壤污染区域，定期组织对重要农产品风险监测和重点监控产品监控抽查。</p>	<p>1、强化水资源消耗总量和强度双控行动，实行最严格的水资源管理制度。加强节水措施落实，提高农业灌溉用水效率，新建、改建、扩建建设项目须制订节水措施方案，未经许可不得开采地下水。</p> <p>2、推动能源结构优化，提高能源利用效率。严格控制新上耗煤工业和高耗能项目。新建高耗能项目能耗总量和单耗符合全区控制指标要求。既有工业耗煤项目和居民生活用煤，推广使用清洁煤，推进煤改气，煤改电，鼓励利用可再生能源、天然气等优质能源使用。管控单元内能耗强度降低率满足全区控制指标要求。</p>

序号	环境管控单元编码	环境管控单元名称	行政区划			管控单元分类	空间布局约束	污染物排放管控	环境风险防控	资源开发效率要求
			省	市	区					
13	ZH37040620003	山亭区山城街道/徐庄镇/北庄镇/凫城镇/西集镇重点管控单元	山东省	枣庄市	山亭区	重点管控单元	<p>1、一般生态空间，原则上按限制开发区域的要求进行管理。按照生态空间用途分区，依法制定区域准入条件，明确允许、限制、禁止的产业和项目类型清单。</p> <p>2、控制工业园及产业集聚区发展规模，根据园区产业性质和污染排放特征实施重点减排。</p> <p>3、依法淘汰落后产能，取缔不符合产业政策的小型制革、印染、染料、造纸、电镀、炼焦、炼硫、炼砷、炼油、农药、淀粉、鱼粉、石材加工和选矿等严重污染水环境的生产项目。</p> <p>4、严格执行分阶段逐步加严的地方污染物排放标准，引导城市建成区内现有涉及造纸、印染、医药、化工等污染较重的企业有序搬迁改造或依法关闭。</p> <p>5、提高化工产业准入门槛，严格限制新建剧毒化学品项目，从源头控制新增高风险化工项目。</p> <p>6、任何单位和个人不得向雨水收集口、雨水管道排放或者倾倒污水、污物和垃圾等废弃物。</p> <p>7、严格环境准入，禁止在居民区、学校、医疗和养老机构等周边新建有色金属冶炼、焦化等行业企业，有序搬迁或依法关闭对土壤造成严重污染的现有企业。</p> <p>8、科学布局生活垃圾处理、危险废物处置、废旧资源再生利用等设施 and 场所，合理确定畜禽养殖布局和规模。</p>	<p>1、严格执行水泥、平板玻璃等行业产能置换实施办法。对确有必要新建的必须实施等量或减量置换。严格控制区域内化工、冶金、建材等高耗能行业产能规模。</p> <p>2、禁止新建并淘汰 35 蒸吨/小时以下的使用燃煤、重油等高污染燃料的锅炉。淘汰一段式煤气发生炉。</p> <p>3、全面整治“散乱污”企业。城市文明施工，严格落实“六个百分百”措施，严格控制扬尘污染。</p> <p>4、实行新（改、扩）建项目重点污染物排放等量或减量置换，煤炭、水泥、平板玻璃等产能过剩行业实行产能等量替换或减量置换。</p> <p>5、严格执行《流域水污染物综合排放标准第 1 部分：南四湖东平湖流域》标准。对排入集中污水处理设施的工业企业，所排废水经预处理后须达到集中处理要求，对影响集中污水处理设施出水稳定达标的要限期退出。</p> <p>6、新建冶金、电镀、化工、印染、原料药制造等工业企业（有工业废水处理资质且出水达到国家标准的原料药制造企业除外）排放的含重金属或难以生化降解废水以及有关工业企业排放的高盐废水（符合接管标准的除外），不得接入城镇生活污水处理设施。</p> <p>7、新建城镇污水集中处理设施应当同步配套建设除磷脱氮、污泥处置设施，及中水利用设施；已建成的城镇污水集中处理设施应当开展除磷脱氮深度处理和污泥处置。</p> <p>8、加快实施生活污水处理系统升级改造和污水处理能力提升工程，确保新增收集污水得到有效处理。</p>	<p>1、编制区域内大气污染应急减排项目清单。</p> <p>2、根据重污染天气预警，按级别启动应急响应措施。实施辖区内应急减排与错峰生产。</p> <p>3、从严审批高耗水、高污染排放、产生有毒有害污染物的建设项目。</p> <p>4、在工业企业集聚区要全面实现污水集中处理并安装自动在线监控装置。</p> <p>5、开展涉重点企业重金属污染调查，采取结构调整、清洁生产、末端治理等综合措施，控制新增污染。加强环境监管，定期开展重金属环境监测、监察，提升企业内部重金属污染预防、预警和应急能力。</p> <p>6、强化工业风险源应急防控措施，完善应急池等工业风险源应急收集设施，以及拦污坝、排污口人工湿地等应急缓冲设施。</p> <p>7、生活垃圾的收集、运输、处置设施应当采取防扬散、防流失、防渗漏或者其他符合水污染防治要求的措施。</p> <p>8、开展电子废物拆解、废旧塑料回收、非正规垃圾填埋场、历史遗留尾矿库等土壤环境问题集中区域风险排查，建立风险管控名录。</p> <p>9、设置土壤环境质量监测点位，开展土壤环境质量监测网络建设。</p> <p>10、加强土壤环境质量检测与评估，对未经评估和无害化治理的土地不得进行流转和二次开发。</p>	<p>1、禁燃区内执行高污染燃料禁燃区的管理规定；单位、个体经营户和个人禁止燃用高污染燃料；禁止新建、扩建燃用高污染燃料的设施，推广使用天然气等清洁能源。</p> <p>2、推进工业企业再生水循环利用。引导高耗水企业使用再生水，推进企业废水深度处理回用，对具备使用再生水条件但未充分利用的项目，不得新增取水许可。推广企业中水回用、废污水“零排放”等循环利用技术。</p> <p>3、禁止农业、工业建设项目和服务业新增取用地下水，并逐步压缩地下水开采量。</p> <p>4、坚持节水优先的方针，全面提高用水效率，加快实施农业、工业和城乡节水技术改造，坚决遏制用水浪费。</p> <p>5、实施生活节水改造，禁止生产、销售并限期淘汰不符合节水标准的产品、设备，建立新型节水器具推荐推广目录。</p> <p>6、推进垃圾减量化、资源化、无害化处置。</p> <p>7、加快污泥处理处置设施建设，选择适宜的污泥处理技术，实行污泥稳定化、无害化和资源化处置。</p> <p>8、提高水资源利用效率。加快城镇供水管网改造，降低人均生活用水量。</p>

序号	环境管控单元编码	环境管控单元名称	行政区划			管控单元分类	空间布局约束	污染物排放管控	环境风险防控	资源开发效率要求
			省	市	区					
14	ZH37040620004	山亭开发区	山东省	枣庄市	山亭区	重点管控单元	<p>1、一般生态空间，原则上按限制开发区域的要求进行管理。按照生态空间用途分区，依法制定区域准入条件，明确允许、限制、禁止的产业和项目类型清单。</p> <p>2、新建、改建、扩建项目，满足产业准入、总量控制、排放标准等管理制度要求的前提下，实行工业项目入园、集约高效发展。严格落实污染物达标排放、总量控制、环保设施“三同时”、在线监测、排污许可等环保制度。</p> <p>3、严控新增焦化、水泥和玻璃等产能，对确有必要新建的必须实施等量或减量置换。</p> <p>4、避免大规模排放大气污染物的项目布局建设。</p> <p>5、禁止在江河、湖泊、运河、渠道、水库最高水位线以下的滩地和岸坡堆放、存贮固体废物和其他污染物。</p> <p>6、电力、建材、化工、煤炭、印染、造纸、制革、染料、焦化、氮肥、农副食品加工、原料药制造、农药等行业中，环保、能耗、安全等不达标或生产、使用淘汰类产品的企业和产能，要依法依规有序退出。</p> <p>7、严格控制在优先保护类耕地集中区域新建电镀、铅蓄电池制造等排放重金属、持久性有机物和挥发性有机物的项目。</p>	<p>1、深化重点行业污染治理；严格控制区域内火电、化工、冶金、建材等高耗能行业产能规模。新、改、扩建项目实行区域大气污染物定量或减量替代置换。</p> <p>2、禁止新建 35 蒸吨/小时以下的燃煤、重油等使用高污染燃料的锅炉。</p> <p>3、对现有涉废气排放工业企业加强监督管理和执法检查；加强机动车排气污染治理和“散乱污”企业清理整治。城市文明施工，严格落实“六个百分百”，严格控制扬尘污染。加强餐饮服务业燃料烟气及油烟防治。</p> <p>4、禁止向水体排放、倾倒工业废渣、城镇垃圾和其他废弃物。</p> <p>5、强化煤化、电力等工业生产过程中的污染排放，减少硫化物等污染物进入土壤，并加强土壤重金属污染检测与治理；加强煤矸石的利用与清理。</p> <p>6、强化工业固体废物综合利用与处理，对危险废弃物的收集、储运和处理进行全过程安全管理。</p>	<p>1、编制区域内大气污染应急减排项目清单。</p> <p>2、根据重污染天气预警，按级别启动应急响应措施。实施辖区内应急减排与错峰生产。</p> <p>3、兴建地下工程设施或者进行地下勘探、采矿等活动，应当采取防护性措施，防止地下水污染。</p> <p>4、人工回灌补给地下水，不得恶化地下水水质。</p> <p>5、全面整治固体废物的堆存场所，完善防扬散、防流失、防渗漏等设施，制定整治方案并有序实施。</p> <p>6、设置土壤环境质量监测点位，开展土壤环境质量监测网络建设。</p> <p>7、化工、医药、焦化、电镀、制革、铅蓄电池制造等行业企业拆除生产设施设备、构筑物和污染治理设施前，应认真排查拆除过程中可能引发突发环境事件的风险源和风险因素，防范拆除活动污染土壤。推广节水、节料等清洁养殖工艺和干清粪、微生物发酵等实用技术，实现源头减量。</p>	<p>1、禁燃区内执行高污染燃料禁燃区的管理规定。</p> <p>2、鼓励发展集中供热。</p> <p>3、强化水资源消耗总量和强度双控行动，实行最严格的水资源管理制度。</p> <p>4、推动能源结构优化，提高能源利用效率。严格控制新上耗煤工业和高耗能项目。新建高耗能项目能耗总量和单耗符合全区控制指标要求。既有工业耗煤项目和居民生活用煤，推广使用清洁煤，推进煤改气，煤改电，鼓励利用可再生能源、天然气等优质能源使用。管控单元内能耗强度降低率满足全区控制指标要求。</p> <p>5、加强节水措施落实，提高农业灌溉用水效率，新建、改建、扩建建设项目须制订节水措施方案，未经许可不得开采地下水。</p>
15	ZH37040630001	山亭区北庄镇一般管控单元	山东省	枣庄市	山亭区	一般管控单元	<p>1、一般生态空间，原则上按限制开发区域的要求进行管理。按照生态空间用途分区，依法制定区域准入条件，明确允许、限制、禁止的产业和项目类型清单。</p> <p>2、新建、改建、扩建畜禽养殖场、养殖小区，应当符合畜牧业发展规划、畜禽养殖污染防治规划，严格按照养殖规模编制环境影响报告书或网上备案环境影响登记表。</p> <p>3、将符合条件的优先保护类耕地划为永久基本农田，实行严格保护，确保其面积不减少、环境质量不下降。除法律规定的国家能源、交通、水利、军事设施等重点建设项目选址确实无法避让外，其他任何建设不得占用。</p>	<p>1、对国家和省规定的重点行业、集中式饮用水水源涵养区等敏感区域的新建、改建、扩建项目，实行主要水污染物排放等量或者减量置换。</p> <p>2、建立健全废旧农膜回收利用体系。</p> <p>3、实施规模化养殖，推广畜禽粪污园地收储、转运、堆肥项目。</p> <p>4、化肥、农药使用总量实现零增长，养殖废弃物综合利用率 90%以上。</p>	<p>1、当预测到区域将出现重污染天气时，根据预警发布，按级别启动应急响应措施。</p> <p>2、严格控制在饮用水水源保护区上游发展化工、矿山开采、金属冶炼、造纸、印染等高污染风险产业。</p> <p>3、综合采取经济、技术、工程等手段，控制农业面源污染。</p>	<p>1、加强餐饮业燃料烟气及油烟污染防治，使用天然气、液化石油气、太阳能、电能等清洁能源。</p> <p>2、水资源开发利用应当维持合理流量及地下水合理水位，禁止从事与水质保护无关的生产建设活动。</p>

序号	环境管控单元编码	环境管控单元名称	行政区划			管控单元分类	空间布局约束	污染物排放管控	环境风险防控	资源开发效率要求
			省	市	区					
16	ZH37040630002	山亭区城头镇一般管控单元	山东省	枣庄市	山亭区	一般管控单元	<p>1、一般生态空间，原则上按限制开发区域的要求进行管理。按照生态空间用途分区，依法制定区域准入条件，明确允许、限制、禁止的产业和项目类型清单。</p> <p>2、控制工业集聚区发展规模，根据园区产业性质和污染排放特征实施重点减排。</p> <p>3、严格控制区域内火电、化工、冶金、建材等高耗能行业产能规模。</p> <p>4、任何单位和个人不得向雨水收集口、雨水管道排放或者倾倒污水、污物和垃圾等废弃物。</p> <p>5、禁止在江河、湖泊、运河、渠道、水库最高水位线以下的滩地和岸坡堆放、存贮固体废物和其他污染物。</p> <p>6、加强土壤环境质量检测与评估，对未经评估和无害化治理的土地不得进行流转和二次开发。</p> <p>7、将符合条件的优先保护类耕地划为永久基本农田，实行严格保护，确保其面积不减少、环境质量不下降。除法律规定的国家能源、交通、水利、军事设施等重点建设项目选址确实无法避让外，其他任何建设不得占用。</p>	<p>1、严格执行水泥等行业产能置换实施办法。严格控制区域内建材等高耗能行业产能规模。</p> <p>2、禁止新建并淘汰35蒸吨/小时以下的使用燃煤、重油等高污染燃料的锅炉。</p> <p>3、全面整治“散乱污”企业。</p> <p>4、新建城镇污水集中处理设施应同步配套建设除磷脱氮、污泥处置设施，及中水利用设施；已建成的城镇污水集中处理设施应开展除磷脱氮深度处理和污泥处置。</p> <p>5、分类治理农村生活污水，以建设微型湿地群和小型氧化塘为重点，有效处理农村生产生活污水。</p> <p>7、禁止向水体排放、倾倒工业废渣、城镇垃圾和其他废弃物。</p> <p>8、建立土壤环境质量监测制度，开展农村污染土壤修复试点，有效控制农业面源污染。建立健全废旧农膜回收利用体系。</p>	<p>1、编制区域内大气污染应急减排项目清单。</p> <p>2、根据重污染天气预警，按级别启动应急响应措施。实施辖区内应急减排与错峰生产。</p> <p>3、生活垃圾的收集、运输、处置设施应当采取防扬散、防渗漏或者其他符合水污染防治要求的措施。</p> <p>4、兴建地下工程设施或者进行地下勘探、采矿等活动，应当采取防护性措施，防止地下水污染。人工回灌补给地下水，不得恶化地下水水质。</p> <p>5、暂不开发利用或现阶段不具备治理修复条件的污染地块，由所在地区（市）政府组织划定管控区域，设立标识，发布公告，开展土壤、地表水、地下水、空气环境监测。</p> <p>6、在重点土壤污染区域，定期组织对重要农产品风险监测和重点监控产品监控抽查。</p> <p>7、禁止向水体排放油类、酸液、碱液或者剧毒废液。</p>	<p>1、严控新增水泥等产能，对确有必要新建的必须实施等量或减量置换。</p> <p>2、实施生活节水改造，强化水资源消耗总量和强度双控行动，实行最严格的水资源管理制度。</p> <p>3、推动能源结构优化，提高能源利用效率。严格控制新上耗煤工业和高耗能项目。既有工业耗煤项目和居民生活用煤，推广使用清洁煤，推进煤改气，煤改电，鼓励利用可再生能源、天然气等优质能源使用。管控单元内能耗强度降低率满足全区控制指标要求。</p> <p>4、加强节水措施落实，提高农业灌溉用水效率，新建、改建、扩建建设项目须制订节水措施方案，未经许可不得开采地下水。</p>
17	ZH37040630003	山亭区店子镇一般管控单元	山东省	枣庄市	山亭区	一般管控单元	<p>1、一般生态空间，原则上按限制开发区域的要求进行管理。按照生态空间用途分区，依法制定区域准入条件，明确允许、限制、禁止的产业和项目类型清单。</p> <p>2、禁止在湖泊、渠道、水库最高水位线以下的滩地和岸坡堆放、存贮固体废物和其他污染物。</p> <p>3、禁止在水库、重要输水渠道管理范围内和其他具有特殊经济文化价值的水体保护区内新建、改建、扩建入河排污口。</p> <p>4、加强土壤环境质量检测评估，对未经评估和无害化治理的土地不得进行流转和二次开发。</p> <p>5、将符合条件的优先保护类耕地划为永久基本农田，实行严格保护，确保其面积不减少、环境质量不下降。除法律规定的国家能源、交通、水利、军事设施等重点建设项目选址确实无法避让外，其他任何建设不得占用。</p>	<p>1、深化重点行业污染治理。对现有涉废气排放工业企业加强监督管理和执法检查。</p> <p>2、加强机动车排气污染治理和“散乱污”企业清理整治。加强餐饮服务业燃料烟气及油烟防治。</p> <p>3、新建、改建、扩建项目，满足产业准入、总量控制等管理制度要求的前提下，实行工业项目入园、集约高效发展。</p> <p>4、禁止向水体排放、倾倒工业废渣、城镇垃圾和其他废弃物。</p> <p>5、禁止向水体排放油类、酸液、碱液或者剧毒废液。</p> <p>6、建立土壤环境质量监测制度，开展农村污染土壤修复试点，控制农业面源污染。建立健全废旧农膜回收利用体系。</p>	<p>1、编制区域内大气污染应急减排项目清单。</p> <p>2、根据重污染天气预警，按级别启动应急响应措施。实施辖区内应急减排与错峰生产。</p> <p>3、兴建地下工程设施或者进行地下勘探、采矿等活动，应当采取防护性措施，防止地下水污染。人工回灌补给地下水，不得恶化地下水水质。</p> <p>4、暂不开发利用或现阶段不具备治理修复条件的污染地块，由所在地区（市）政府组织划定管控区域，设立标识，发布公告，开展土壤、地表水、地下水、空气环境监测。</p> <p>5、在重点土壤污染区域，定期组织对重要农产品风险监测和重点监控产品监控抽查。</p>	<p>1、鼓励发展集中供热。</p> <p>2、推动能源结构优化，提高能源利用效率。严格控制新上耗煤工业和高耗能项目。既有工业耗煤项目和居民生活用煤，推广清洁煤，推进煤改气，煤改电，鼓励利用可再生能源、天然气等优质能源使用。管控单元内能耗强度降低率满足全区控制指标要求。</p> <p>3、强化水资源消耗总量和强度双控行动，实行最严格的水资源管理制度。加强节水措施落实，提高农业灌溉用水效率，新建、改建、扩建建设项目须制订节水措施方案，未经许可不得开采地下水。</p>

序号	环境管控单元编码	环境管控单元名称	行政区划			管控单元分类	空间布局约束	污染物排放管控	环境风险防控	资源开发效率要求
			省	市	区					
18	ZH37040630004	山亭区冯卯镇一般管控单元	山东省	枣庄市	山亭区	一般管控单元	<p>1、一般生态空间，原则上按限制开发区域的要求进行管理。按照生态空间用途分区，依法制定区域准入条件，明确允许、限制、禁止的产业和项目类型清单。</p> <p>2、新建、改建、扩建项目，满足产业准入、总量控制等要求前提下，实行工业项目入园、集约高效发展。</p> <p>3、禁止在湖泊、渠道、水库最高水位线以下的滩地和岸坡堆放、存贮固体废弃物和其他污染物。</p> <p>4、禁止在水库、重要输水渠道管理范围内和其他具有特殊经济文化价值的水体保护区内新建、改建、扩建入河排污口。</p> <p>5、将符合条件的优先保护类耕地划为永久基本农田，实行严格保护，确保其面积不减少、环境质量不下降。除法律规定的国家能源、交通、水利、军事设施等重点建设项目选址确实无法避让外，其他任何建设不得占用。</p>	<p>1、深化重点行业污染治理。对现有涉废气排放工业企业加强监督管理和执法检查。</p> <p>2、加强机动车排气污染治理和“散乱污”企业清理整治。加强餐饮服务业燃料烟气及油烟防治。</p> <p>3、禁止向水体排放、倾倒工业废渣、城镇垃圾和其他废弃物。</p> <p>4、禁止向水体排放油类、酸液、碱液或者剧毒废液。</p> <p>5、建立土壤环境质量监测制度，开展农村污染土壤修复试点，有效控制农业面源污染。建立健全废旧农膜回收利用体系。</p>	<p>1、编制区域内大气污染应急减排项目清单。</p> <p>2、根据重污染天气预警，按级别启动应急响应措施。实施辖区内应急减排与错峰生产。</p> <p>3、兴建地下工程设施或者进行地下勘探等活动，应采取防护措施，防止地下水污染。人工回灌补给地下水，不得恶化地下水水质。</p> <p>4、暂不开发利用或现阶段不具备治理修复条件的污染地块，由所在地区（市）政府组织划定管控区域，设立标识，发布公告，开展土壤、地表水、地下水、空气环境监测。</p> <p>5、在重点土壤污染区域，定期组织对重要农产品风险监测和重点监控产品监控抽查。</p> <p>6、加强土壤环境质量检测与评估，对未经评估和无害化治理的土地不得进行流转和二次开发。</p>	<p>1、鼓励发展集中供热。</p> <p>2、强化水资源消耗总量和强度双控行动，实行最严格的水资源管理制度。</p> <p>3、推动能源结构优化，提高能源利用效率。严格控制新上耗煤工业和高耗能项目。新建高耗能项目能耗总量和单耗符合全区控制指标要求。既有工业耗煤项目和居民生活用煤，推广使用清洁煤，推进煤改气，煤改电，鼓励利用可再生能源、天然气等优质能源使用。管控单元内能耗强度降低率满足全区控制指标要求。</p> <p>4、加强节水措施落实，提高农业灌溉用水效率，新建、改建、扩建建设项目须制订节水措施方案，未经许可不得开采地下水。</p>
19	ZH37040630005	山亭区鳧城镇一般管控单元	山东省	枣庄市	山亭区	一般管控单元	<p>1、一般生态空间，原则上按限制开发区域的要求进行管理。按照生态空间用途分区，依法制定区域准入条件，明确允许、限制、禁止的产业和项目类型清单。</p> <p>2、控制工业集聚区发展规模，根据园区产业性质和污染排放特征实施重点减排。</p> <p>3、任何单位和个人不得向雨水收集口、雨水管道排放或者倾倒污水、污物和垃圾等废弃物。</p> <p>4、禁止在江河、湖泊、运河、渠道、水库最高水位线以下的滩地和岸坡堆放、存贮固体废弃物和其他污染物。</p> <p>5、严格环境准入，禁止在居民区、学校、医疗和养老机构等周边新建有色金属冶炼、焦化等行业企业，有序搬迁或依法关闭对土壤造成严重污染的现有企业。</p> <p>6、科学布局生活垃圾处理、危险废物处置、废旧资源再生利用等设施 and 场所，合理确定畜禽养殖布局和规模。</p>	<p>1、严格执行水泥等行业产能置换实施办法。严格控制区域内建材等高耗能行业产能规模。</p> <p>2、禁止新建并淘汰 35 蒸吨/小时以下的使用燃煤、重油等高污染燃料的锅炉。</p> <p>3、全面整治“散乱污”企业。</p> <p>4、新建城镇污水集中处理设施应当同步配套建设除磷脱氮、污泥处置设施，及中水利用设施；已建成的城镇污水集中处理设施应当开展除磷脱氮深度处理和污泥处置。</p> <p>5、加快实施生活污水处理系统升级改造和污水处理能力提升工程，确保新增收集污水得到有效处理。</p> <p>6、分类治理农村生活污水，以建设微型湿地群和小型氧化塘为重点，有效处理农村生产生活污水。</p> <p>7、禁止向水体排放油类、酸液、碱液或者剧毒废液。</p>	<p>1、编制区域内大气污染应急减排项目清单。</p> <p>2、根据重污染天气预警，按级别启动应急响应措施。实施辖区内应急减排与错峰生产。</p> <p>3、生活垃圾的收集、运输、处置设施应当采取防扬散、防流失、防渗漏或者其他符合水污染防治要求的措施。</p> <p>4、兴建地下工程设施或者进行地下勘探、采矿等活动，应当采取防护性措施，防止地下水污染。</p> <p>5、开展电子废物拆解、废旧塑料回收、历史遗留尾矿库等土壤环境问题集中区域风险排查，建立风险管控名录。</p> <p>6、设置土壤环境质量监测点位，开展土壤环境质量监测网络建设。</p> <p>7、加强土壤环境质量检测与评估，对未经评估和无害化治理的土地不得进行流转和二次开发。</p>	<p>1、实施生活节水改造，禁止生产、销售并限期淘汰不符合节水标准的产品、设备，建立新型节水器具推荐推广目录。</p> <p>2、推进垃圾减量化、资源化、无害化处置。</p> <p>3、强化水资源消耗总量和强度双控行动，实行最严格的水资源管理制度。</p> <p>4、提高水资源利用效率。加快城镇供水管网改造，降低人均生活用水量。</p>

序号	环境管控单元编码	环境管控单元名称	行政区划			管控单元分类	空间布局约束	污染物排放管控	环境风险防控	资源开发效率要求
			省	市	区					
20	ZH37040630006	山亭区山城街道/桑村镇一般管控单元	山东省	枣庄市	山亭区	一般管控单元	<p>1、一般生态空间原则上按限制开发区域的要求进行管理。按照生态空间用途分区，依法制定区域准入条件，明确允许、限制、禁止的产业和项目类型清单。</p> <p>2、控制工业园及产业集聚区发展规模，根据园区产业性质和污染排放特征实施重点减排。</p> <p>3、严格控制区域内火电、化工、冶金、建材等高耗能行业产能规模。</p> <p>4、禁止在江河、湖泊、运河、渠道、水库最高水位线以下的滩地和岸坡堆放、存贮固体废物和其他污染物。</p> <p>5、严格环境准入，禁止在居民区、学校、医疗和养老机构等周边新建有色金属冶炼、焦化等行业企业，有序搬迁或依法关闭对土壤造成严重污染的现有企业。</p> <p>6、科学布局生活垃圾处理、危险废物处置、废旧资源再生利用等设施 and 场所，合理确定畜禽养殖布局和规模。</p>	<p>1、严格控制区域内火电、化工、冶金、建材等高耗能行业产能规模。</p> <p>2、禁止新建并淘汰 35 蒸吨/小时以下的使用燃煤、重油等高污染燃料的锅炉。淘汰一段式煤气发生炉。</p> <p>3、全面整治“散乱污”企业。城市文明施工，严格落实“六个百分百”措施，严格控制扬尘污染。</p> <p>4、禁止向水体排放、倾倒工业废渣、城镇垃圾和其他废弃物。</p> <p>5、禁止向水体排放油类、酸液、碱液或者剧毒废液。</p> <p>6、强化煤化、电力等工业生产过程中的污染排放，减少硫化物等污染物进入土壤，并加强土壤重金属污染检测与治理；加强煤矸石的利用与清理。</p>	<p>1、编制区域内大气污染应急减排项目清单。</p> <p>2、根据重污染天气预警，按级别启动应急响应措施。实施辖区内应急减排与错峰生产。</p> <p>3、兴建地下工程设施或者进行地下勘探、采矿等活动，应当采取防护性措施，防止地下水污染。</p> <p>4、人工回灌补给地下水，不得恶化地下水水质。</p> <p>5、开展电子废物拆解、废旧塑料回收、非正规垃圾填埋场、历史遗留尾矿库等土壤环境问题集中区域风险排查，建立风险管控名录。</p> <p>6、设置土壤环境质量监测点位，开展土壤环境质量监测网络建设。</p> <p>7、加强土壤环境质量检测与评估，对未经评估和无害化治理的土地不得进行流转和二次开发。</p>	<p>1、禁燃区内执行“高污染燃料禁燃区”管理规定，推广使用天然气等清洁能源。</p> <p>2、严控新增水泥等产能，对确有必要新建的必须实施等量或减量置换。</p> <p>3、推动能源结构优化，严格控制新上耗煤工业和高耗能项目。既有工业耗煤项目和居民生活用煤，推广使用清洁煤，推进煤改气，煤改电，鼓励利用可再生能源、天然气等优质能源使用。管控单元内能耗强度降低率满足全区控制指标要求。</p> <p>4、强化水资源消耗总量和强度双控行动，实行最严格的水资源管理制度。加强节水措施落实，提高农业灌溉用水效率，新建、改建、扩建建设项目须制订节水措施方案，未经许可不得开采地下水。</p>
21	ZH37040630007	山亭区水泉镇一般管控单元	山东省	枣庄市	山亭区	一般管控单元	<p>1、一般生态空间，原则上按限制开发区域的要求进行管理。按照生态空间用途分区，依法制定区域准入条件，明确允许、限制、禁止的产业和项目类型清单。</p> <p>2、控制工业集聚区发展规模，根据园区产业性质和污染排放特征实施重点减排。</p> <p>3、严格控制区域内建材等高耗能行业产能规模。</p> <p>4、禁止在湖泊、渠道、水库最高水位线以下滩地和岸坡堆放、存贮固体废物和其他污染物。</p> <p>5、加强土壤环境质量检测与评估，对未经评估和无害化治理的土地不得进行流转和二次开发。</p> <p>6、将符合条件的优先保护类耕地划为永久基本农田，实行严格保护，确保其面积不减少、环境质量不下降。除法律规定的国家能源、交通、水利、军事设施等重点建设项目选址确实无法避让外，其他任何建设不得占用。</p>	<p>1、禁止新建并淘汰 35 蒸吨/小时以下的使用燃煤、重油等高污染燃料的锅炉。</p> <p>2、严格控制区域内建材等高耗能行业产能规模。</p> <p>3、全面整治“散乱污”企业。</p> <p>4、推进涉 VOCs 排放企业深度治理工作。</p> <p>5、禁止向水体排放、倾倒工业废渣、城镇垃圾和其他废弃物。</p> <p>6、禁止在核心保护区或者河流两岸堆放、存贮固体废物和其他污染物。</p> <p>7、禁止向水体排放油类、酸液、碱液或者剧毒废液。</p> <p>8、建立土壤环境质量监测制度，开展农村污染土壤修复试点，有效控制农业面源污染。建立健全废旧农膜回收利用体系。</p>	<p>1、编制区域内大气污染应急减排项目清单。</p> <p>2、根据重污染天气预警，按级别启动应急响应措施。实施辖区内应急减排与错峰生产。</p> <p>3、兴建地下工程设施或者进行地下勘探、采矿等活动，应当采取防护性措施，防止地下水污染。</p> <p>4、人工回灌补给地下水，不得恶化地下水水质。</p> <p>5、暂不开发利用或现阶段不具备治理修复条件的污染地块，由所在地区（市）政府组织划定管控区域，设立标识，发布公告，开展土壤、地表水、地下水、空气环境监测。</p> <p>6、在重点土壤污染区域，定期组织对重要农产品风险监测和重点监控产品监控抽查。</p>	<p>1、严控新增水泥等产能，对确有必要新建的必须实施等量或减量置换。</p> <p>2、推动能源结构优化，严格控制新上耗煤工业和高耗能项目。新建高耗能项目能耗总量和单耗符合全区控制指标要求。既有工业耗煤项目和居民生活用煤，推广使用清洁煤，推进煤改气，煤改电，鼓励利用可再生能源、天然气等优质能源使用。管控单元内能耗强度降低率满足全区控制指标要求。</p> <p>3、强化水资源消耗总量和强度双控行动，实行最严格的水资源管理制度。加强节水措施落实，提高农业灌溉用水效率，新建、改建、扩建建设项目须制订节水措施方案，未经许可不得开采地下水。</p>

序号	环境管控单元编码	环境管控单元名称	行政区划			管控单元分类	空间布局约束	污染物排放管控	环境风险防控	资源开发效率要求
			省	市	区					
22	ZH37040630008	山亭区西集镇一般管控单元	山东省	枣庄市	山亭区	一般管控单元	<p>1、一般生态空间，原则上按限制开发区域的要求进行管理。按照生态空间用途分区，依法制定区域准入条件，明确允许、限制、禁止的产业和项目类型清单。</p> <p>2、禁止在江河、湖泊、运河、渠道、水库最高水位线以下的滩地和岸坡堆放、存贮固体废物和其他污染物。</p> <p>3、新建、改建、扩建项目，满足产业准入、总量控制、排放标准等管理制度要求的前提下，实行工业项目进园、集约高效发展。</p> <p>4、严格控制在优先保护类耕地集中区域新建有色金属冶炼、石油加工、化工、医药、焦化、电镀、制革、铅蓄电池制造等排放重金属、持久性有机物和挥发性有机物的项目。</p>	<p>1、深化重点行业污染治理。对现有涉废气排放工业企业加强监督管理和执法检查。</p> <p>2、加强机动车排气污染治理和“散乱污”企业清理整治。加强餐饮服务业燃料烟气及油烟防治。</p> <p>3、禁止向水体排放、倾倒工业废渣、城镇垃圾和其他废弃物。</p> <p>4、禁止向水体排放油类、酸液、碱液或者剧毒废液。</p> <p>5、强化工业固体废物综合利用与处理，对危险废弃物的收集、储运和处理进行全过程管理。</p>	<p>1、编制区域内大气污染应急减排项目清单。</p> <p>2、根据重污染天气预警，按级别启动应急响应措施。实施辖区内应急减排与错峰生产。</p> <p>3、兴建地下工程设施或者进行地下勘探、采矿等活动，应当采取防护性措施，防止地下水污染。</p> <p>4、人工回灌补给地下水，不得恶化地下水水质。</p> <p>5、全面整治固体废物的堆存场所，完善防扬散、防流失、防渗漏等设施，制定整治方案并有序实施。</p> <p>6、设置土壤环境质量监测点位，开展土壤环境质量监测网络建设。</p>	<p>1、鼓励发展集中供热。</p> <p>2、强化水资源消耗总量和强度双控行动，实行最严格的水资源管理制度。</p> <p>3、推动能源结构优化，严格控制新上耗煤工业和高耗能项目。新建高耗能项目能耗总量和单耗符合全区控制指标要求。既有工业耗煤项目和居民生活用煤，推广使用清洁煤，推进煤改气，煤改电，鼓励利用可再生能源、天然气等优质能源使用。管控单元内能耗强度降低率满足全区控制指标要求。</p> <p>4、加强节水措施落实，提高农业灌溉用水效率，新建、改建、扩建建设项目须制订节水措施方案，未经许可不得开采地下水。</p>
23	ZH37040630009	山亭区徐庄镇一般管控单元	山东省	枣庄市	山亭区	一般管控单元	<p>1、一般生态空间，原则上按限制开发区域的要求进行管理。按照生态空间用途分区，依法制定区域准入条件，明确允许、限制、禁止的产业和项目类型清单。</p> <p>2、任何单位和个人不得向雨水收集口、雨水管道排放或者倾倒污水、污物和垃圾等废弃物。</p> <p>3、严格控制在优先保护类耕地集中区域新建有色金属冶炼、石油加工、化工、医药、焦化、电镀、制革、铅蓄电池制造等排放重金属、持久性有机物和挥发性有机物的项目。</p>	<p>1、新建城镇污水集中处理设施应当同步配套建设除磷脱氮、污泥处置设施，及中水利用设施；已建成的城镇污水集中处理设施应当开展除磷脱氮深度处理和污泥处置。</p> <p>2、加快实施生活污水处理系统升级改造和污水处理能力提升工程，确保新增收集污水得到有效处理。</p> <p>3、分类治理农村生活污水，提倡相邻村庄联合建设污水处理设施。农村地区以建设微型湿地群和小型氧化塘为重点，有效处理农村生产生活污水。</p> <p>4、实施规模化养殖，推广畜禽粪污园地收储、转运、堆肥项目。化肥、农药使用总量实现零增长，养殖废弃物综合利用率90%以上。建立健全废旧农膜回收利用体系。</p>	<p>1、当预测到区域将出现重污染天气时，根据预警发布，按级别启动应急响应措施。</p> <p>2、生活垃圾的收集、运输、处置设施应当采取防扬散、防流失、防渗漏或者其他符合水污染防治要求的措施。</p> <p>3、履行土壤保护的责任，避免因过度施肥、滥用农药等掠夺式农业生产方式造成土壤环境质量下降。</p> <p>4、灌溉用水应符合农田灌溉水水质标准。对因长期使用污水灌溉导致土壤污染严重、威胁农产品质量安全的，要及时调整种植结构。</p>	<p>1、加强餐饮业燃料烟气及油烟污染防治，使用天然气、液化石油气、太阳能、电能等清洁能源。</p> <p>2、实施生活节水改造，禁止生产、销售并限期淘汰不符合节水标准的产品、设备，建立新型节水器具推荐推广目录。</p> <p>3、推进垃圾减量化、资源化、无害化处置。</p> <p>4、加快污泥处理处置设施建设，选择适宜的污泥处理技术，实行污泥稳定化、无害化和资源化处理处置。</p>

市中区环境综合管控单元管控要求清单表

序号	环境管控单元编码	环境管控单元名称	行政区划			管控单元分类	空间布局约束	污染物排放管控	环境风险防控	资源开发效率要求
			省	市	区					
1	ZH37040210001	山东九龙湾国家湿地公园自然公园片区（光明路街道）	山东省	枣庄市	市中区	优先保护单元	<p>1、生态保护红线原则上按禁止开发区域的要求进行管理，严控不符合主体功能定位的各类开发活动，确保生态功能不降低、面积不减少、性质不改变。</p> <p>2、一般生态空间，原则上按限制开发区域的要求进行管理。按照生态空间用途分区，依法制定区域准入条件，明确允许、限制、禁止的产业和项目类型清单。</p> <p>3、九龙湾国家湿地公园按照《国家湿地公园管理办法》《山东省湿地公园管理办法》《山东省湿地保护办法》进行管理。</p> <p>4、禁止在水库、重要输水渠道管理范围内和其他具有特殊经济文化价值的水体保护区内新建、改建、扩建入河排污口。</p>	<p>1、深化重点行业污染治理；对现有涉废气排放工业企业加强监督管理和执法检查。</p> <p>2、加强机动车排气污染治理和“散乱污”企业清理整治；加强餐饮服务业燃料烟气及油烟防治。</p> <p>3、禁止在核心保护区或者河流两岸堆放、存贮固体废弃物和其他污染物。</p> <p>4、禁止向水体排放油类、酸液、碱液或者剧毒废液。禁止向水体排放、倾倒工业废渣、城镇垃圾和其他废弃物。</p> <p>5、建立土壤环境质量监测制度，开展农村污染土壤修复试点，有效控制农业面源污染。</p>	<p>1、编制区域内大气污染应急减排项目清单。</p> <p>2、根据重污染天气预警，按级别启动应急响应措施。实施辖区内应急减排与错峰生产。</p> <p>3、加强土壤环境质量检测与评估，对未经评估和无害化治理的土地不得进行流转和二次开发。在重点土壤污染区域，定期组织对重要农产品风险监测和重点监控产品监控抽查。暂不开发利用或现阶段不具备治理修复条件的污染地块，由所在地区（市）政府组织划定管控区域，设立标识，发布公告，开展土壤、地表水、地下水、空气环境监测。</p>	<p>1、禁燃区内执行高污染燃料禁燃区的管理规定；鼓励发展集中供热。</p> <p>2、推动能源结构优化，推广使用优质煤、洁净型煤，推进煤改气、煤改电，鼓励利用可再生能源、天然气等优质能源使用；新建高耗能项目能耗要达到国内、国际先进水平。</p> <p>3、强化水资源消耗总量和强度双控行动，实行最严格的水资源管理制度。加强节水措施落实，新建、扩建、改建建设项目，应制订节水措施方案，配套建设节水设施。节水设施应当与主体工程同时设计、同时施工、同时投产，节水设施建成后，需通过取水许可审批机关现场核验后方可使用。</p>
2	ZH37040210002	枣庄龟山省级地质公园片区（孟庄镇）	山东省	枣庄市	市中区	优先保护单元	<p>1、生态保护红线原则上按禁止开发区域的要求进行管理，严控不符合主体功能定位的各类开发活动，严控任意改变土地用途，确保生态功能不降低、面积不减少、性质不改变。</p> <p>2、一般生态空间，原则上按限制开发区域的要求进行管理。按照生态空间用途分区，依法制定区域准入条件，明确允许、限制、禁止的产业和项目类型清单。</p> <p>3、龟山省级地质公园地质公园按照《地质遗迹保护管理规定》《山东省地质环境保护条例》《矿山地质环境保护规定》进行管理；水库饮用水水源保护区按照《饮用水水源保护区污染防治管理规定》进行管理。</p> <p>4、在饮用水水源一级保护区内，禁止新建、改建、扩建与供水设施和保护水源无关的项目。在饮用水水源二级保护区内，禁止设置排污口；禁止新建、改建、扩建排放污染物的建设项目。</p> <p>5、将符合条件的优先保护类耕地划为永久基本农田，实行严格保护，确保其面积不减少、环境质量不下降。除法律规定的国家能源、交通等重点建设项目选址确实无法避让外，其他任何建设不得占用。</p>	<p>1、饮用水地表水源一级保护区内禁止向水域排放污水，已设置的排污口必须拆除；禁止从事种植、畜禽养殖等农牧业活动以及旅游、游泳、垂钓等可能污染饮用水水源的行为。</p> <p>2、在饮用水水源准保护区内，禁止新建、扩建对水体污染严重的建设项目，改建项目，不得增加排污量。</p> <p>3、对国家和省规定的重点行业、重要河流和集中式饮用水水源涵养区等敏感区域的新建、改建、扩建项目，实行主要水污染物排放等量或者减量置换。</p> <p>4、建立健全废旧农膜回收利用体系，化肥、农药使用总量实现零增长。</p> <p>5、综合采取经济、技术、工程等手段，分区控制农业面源污染。在饮用水水源一级保护区，采取土地置换、经济补偿、土地征用等措施，实施退耕还林还草；在饮用水水源二级保护区，积极发展生态和有机农业，推广实施测土配方施肥，禁止使用高毒农药。</p>	<p>1、当预测到区域将出现重污染天气时，根据预警发布，按级别启动应急响应措施。</p> <p>2、根据保护饮用水水源的实际需要，在准保护区内采取工程措施或者建造湿地、水源涵养林等生态保护措施，防止水污染物直接排入饮用水水体，确保供水水质达到相关标准要求；健全完善饮用水水源地保护应急预案，增加应急演练频次，确保饮用水水源安全。</p> <p>3、严格控制在饮用水水源保护区上游发展矿山开采等高污染风险产业，健全水环境安全预警体系，在重要饮用水水源地二级保护区上游水域边界及主要支流设置预警监测点，开展分级定期监测。</p> <p>4、灌溉用水应符合农田灌溉水水质标准。对因长期使用污水灌溉导致土壤污染严重、威胁农产品质量安全的，要及时调整种植结构。</p>	<p>1、加强餐饮业燃料烟气及油烟污染防治，使用天然气、液化石油气、太阳能、电能等清洁能源。</p> <p>2、水资源开发利用应当维持合理流量及地下水合理水位，严格管控与水质保护无关的生产建设活动。</p>

序号	环境管控单元编码	环境管控单元名称	行政区划			管控单元分类	空间布局约束	污染物排放管控	环境风险防控	资源开发效率要求
			省	市	区					
3	ZH37040210003	山东九龙湾国家湿地自然公园片区（齐村镇）	山东省	枣庄市	市中区	优先保护单元	<p>1、生态保护红线原则上按禁止开发区域的要求进行管理，严控不符合主体功能定位的各类开发活动，严控任意改变土地用途，确保生态功能不降低、面积不减少、性质不改变。</p> <p>2、一般生态空间，原则上按限制开发区域的要求进行管理。按照生态空间用途分区，依法制定区域准入条件，明确允许、限制、禁止的产业和项目类型清单。</p> <p>3、九龙湾国家湿地公园按照《国家湿地公园管理办法》《山东省湿地公园管理办法》《山东省湿地保护办法》进行管理。</p> <p>4、禁止在水库、重要输水渠道管理范围内和其他具有特殊经济文化价值的水体保护区内新建、改建、扩建入河排污口。</p> <p>5、禁止在核心保护区或者河流、渠道、水库最高水位线以下的滩地和岸坡堆放、存贮固体废弃物和其他污染物。</p> <p>6、将符合条件的优先保护类耕地划为永久基本农田，实行严格保护，确保其面积不减少、环境质量不下降。除法律规定的国家能源、交通、水利、军事设施等重点建设项目选址确实无法避让外，其他任何建设不得占用。</p>	<p>1、禁止新建并淘汰 35 蒸吨/小时以下的使用燃煤、重油等高污染燃料的锅炉。</p> <p>2、全面整治“散乱污”企业；城市文明施工，严格落实“六个百分百”措施，严格控制扬尘污染。</p> <p>3、任何单位和个人不得向雨水收集口、雨水管道排放或者倾倒污水、污物和垃圾等废弃物。</p> <p>4、新建城镇污水集中处理设施应当同步配套建设除磷脱氮、污泥处置设施，及中水利用设施；已建成的城镇污水集中处理设施应当开展除磷脱氮深度处理和污泥处置。</p> <p>5、加快实施生活污水处理系统升级改造和污水处理能力提升工程，确保新增收集污水得到有效处理。</p> <p>6、分类治理农村生活污水，提倡相邻村庄联合建设污水处理设施。农村地区以建设微型湿地群和小型氧化塘为重点，有效处理农村生产生活污水。</p> <p>7、建立土壤环境质量监测制度，开展农村污染土壤修复试点，有效控制农业面源污染。</p>	<p>1、编制区域内大气污染应急减排项目清单。</p> <p>2、根据重污染天气预警，按级别启动应急响应措施。实施辖区内应急减排与错峰生产。</p> <p>3、生活垃圾的收集、运输、处置设施应当采取防扬散、防流失、防渗漏或者其他符合水污染防治要求的措施。</p> <p>4、人工回灌补给地下水，不得恶化地下水水质。禁止向水体排放油类、酸液、碱液或者剧毒废液、工业废渣、城镇垃圾和其他废弃物。</p> <p>5、加强土壤环境质量检测评估，对未经评估和无害化治理的土地不得进行流转和二次开发。暂不开发利用或现阶段不具备治理修复条件的污染地块，由所在地区（市）政府组织划定管控区域，设立标识，发布公告，开展土壤、地表水、地下水等监测。</p> <p>6、在重点土壤污染区域，定期组织对重要农产品风险监测和重点监控产品监控抽查。</p>	<p>1、禁燃区内执行高污染燃料禁燃区的管理规定。</p> <p>2、严格控制区域内建材等高耗能行业产能规模。对确有必要新建的必须实施等量或减量置换。</p> <p>3、推动能源结构优化，既有工业耗煤项目和居民生活用煤，推广使用清洁煤，推进煤改气，煤改电，鼓励利用可再生能源、天然气等优质能源使用。管控单元内能耗强度降低率满足全区控制指标要求。</p> <p>4、强化水资源消耗总量和强度双控行动，实行最严格的水资源管理制度。</p> <p>5、实施生活节水改造，禁止生产、销售并限期淘汰不符合节水标准的产品、设备，建立新型节水器具推荐推广目录。</p> <p>6、加强节水措施落实，提高农业灌溉用水效率，新建、改建、扩建建设项目须制订节水措施方案，未经许可不得开采地下水。</p>
4	ZH37040210004	枣庄税郭沙河地方级湿地自然公园片区（税郭镇）	山东省	枣庄市	市中区	优先保护单元	<p>1、生态保护红线原则上按禁止开发区域的要求进行管理；一般生态空间，原则上按限制开发区域的要求进行管理。按照生态空间用途分区，依法制定区域准入条件，明确允许、限制、禁止的产业和项目类型清单。</p> <p>2、湿地公园按照《国家湿地公园管理办法》《山东省湿地公园管理办法》《山东省湿地保护办法》进行管理。</p> <p>3、禁止在水库、重要输水渠道管理范围内和其他具有特殊经济文化价值的水体保护区内新建、改建、扩建入河排污口。</p> <p>4、禁止在江渠道、水库最高水位线以下的滩地和岸坡堆放、存贮固体废弃物和其他污染物。</p> <p>5、将符合条件的优先保护类耕地划为永久基本农田，实行严格保护，确保其面积不减少、环境质量不下降。除法律规定的国家能源、交通、水利、军事设施等重点建设项目选址确实无法避让外，其他任何建设不得占用。</p>	<p>1、加强机动车排气污染治理和“散乱污”企业清理整治。加强餐饮服务业燃料烟气及油烟防治。</p> <p>2、对现有涉废气排放工业企业加强监督管理和执法检查。</p> <p>3、禁止向水体排放、倾倒工业废渣、城镇垃圾和其他废弃物。</p> <p>4、禁止在核心保护区或者河流两岸堆放、存贮固体废弃物和其他污染物。</p> <p>5、建立土壤环境质量监测制度，开展农村污染土壤修复试点，有效控制农业面源污染。建立健全废旧农膜回收利用体系。</p>	<p>1、编制区域内大气污染应急减排项目清单。</p> <p>2、根据重污染天气预警，按级别启动应急响应措施。实施辖区内应急减排与错峰生产。</p> <p>3、人工回灌补给地下水，不得恶化地下水水质。禁止向水体排放油类、酸液、碱液或者剧毒废液。</p> <p>4、加强土壤环境质量检测与评估，对未经评估和无害化治理的土地不得进行流转和二次开发。暂不开发利用或现阶段不具备治理修复条件的污染地块，由所在地区（市）政府组织划定管控区域，设立标识，发布公告，开展土壤、地表水、地下水、空气环境监测。</p> <p>5、定期组织对重要农产品风险监测和重点监控产品监控抽查。</p>	<p>1、禁燃区内执行高污染燃料禁燃区的管理规定。</p> <p>2、推动能源结构优化，提高能源利用效率。推广使用优质煤、洁净型煤，推进煤改气、煤改电，鼓励利用可再生能源、天然气等优质能源使用；新建高耗能项目能耗要达到国内、国际先进水平。</p> <p>3、鼓励发展集中供热。</p> <p>4、强化水资源消耗总量和强度双控行动，实行最严格的水资源管理制度。</p> <p>5、加强节水措施落实，新建、扩建、改建建设项目，应当制订节水措施方案，配套建设节水设施。节水设施应与主体工程同时设计、同时施工、同时投产，节水设施建成后，需通过取水许可审批机关现场核验才可使用。</p>

序号	环境管控单元编码	环境管控单元名称	行政区划			管控单元分类	空间布局约束	污染物排放管控	环境风险防控	资源开发效率要求
			省	市	区					
5	ZH37040210005	山东九龙湾国家湿地自然公园片区（西王庄镇）	山东省	枣庄市	市中区	优先保护单元	<p>1、生态保护红线原则上按禁止开发区域的要求进行管理，严控不符合主体功能定位的各类开发活动，严控任意改变土地用途，确保生态功能不降低、面积不减少、性质不改变。</p> <p>2、一般生态空间，原则上按限制开发区域的要求进行管理。按照生态空间用途分区，依法制定区域准入条件，明确允许、限制、禁止的产业和项目类型清单。</p> <p>3、九龙湾国家湿地湿地公园按照《山东省湿地公园管理办法》《山东省湿地保护办法》进行管理。</p> <p>4、禁止在江河、湖泊、运河、渠道、水库最高水位线以下的滩地和岸坡堆放、存贮固体废弃物和其他污染物。</p> <p>5、禁止在水库、重要输水渠道管理范围内和其他具有特殊经济文化价值的水体保护区内新建、改建、扩建入河排污口。</p>	<p>1、深化重点行业污染治理。加强机动车排气污染治理和“散乱污”企业清理整治。对现有涉废气排放工业企业加强监督管理和执法检查。报废矿井、钻井或者取水井等，应当实施封井或者回填。</p> <p>2、禁止向水体排放、倾倒工业废渣、城镇垃圾和其他废弃物。</p> <p>3、禁止在核心保护区或者河流两岸堆放、存贮固体废弃物和其他污染物。</p> <p>4、建立土壤环境质量监测制度，开展农村污染土壤修复试点，有效控制农业面源污染。建立健全废旧农膜回收利用体系。</p>	<p>1、编制区域内大气污染应急减排项目清单。</p> <p>2、根据重污染天气预警，按级别启动应急响应措施。实施辖区内应急减排与错峰生产。</p> <p>3、兴建地下工程设施或者进行地下勘探、采矿等活动，应当采取防护性措施，防止地下水污染。</p> <p>4、人工回灌补给地下水，不得恶化地下水水质。</p> <p>5、禁止向水体排放油类、酸液、碱液或者剧毒废液。</p> <p>6、加强土壤环境质量检测与评估，对未经评估和无害化治理的土地不得进行流转和二次开发。</p>	<p>1、禁燃区内执行高污染燃料禁燃区的管理规定。</p> <p>2、推动能源结构优化，提高能源利用效率。推广使用优质煤、洁净型煤，推进煤改气、煤改电，鼓励利用可再生能源、天然气等优质能源使用；新建高耗能项目能耗要达到国内、国际先进水平。</p> <p>3、鼓励发展集中供热。</p> <p>4、强化水资源消耗总量和强度双控行动，实行最严格的水资源管理制度。</p> <p>5、加强节水措施落实，新建、扩建、改建建设项目，应当制订节水措施方案，配套建设节水设施。节水设施应当与主体工程同时设计、同时施工、同时投产，节水设施建成后，需通过取水许可审批机关现场检验后方可使用。</p>
6	ZH37040210006	山东古石榴国家森林公园古石榴片区/山东九龙湾国家湿地自然公园片区（永安镇）	山东省	枣庄市	市中区	优先保护单元	<p>1、生态保护红线原则上按禁止开发区域的要求进行管理；一般生态空间，原则上按限制开发区域的要求进行管理。按照生态空间用途分区，依法制定区域准入条件，明确允许、限制、禁止的产业和项目类型清单。</p> <p>2、湿地公园按照《山东省湿地公园管理办法》《山东省湿地保护办法》进行管理。风景名胜区按照《中华人民共和国风景名胜区条例》《山东省风景名胜区管理条例》进行管理。</p> <p>3、严格控制在优先保护类耕地集中区域新建有色金属冶炼、化工、医药、焦化、制革、铅蓄电池制造等排放重金属、持久性有机物和挥发性有机物的项目。</p> <p>4、将符合条件的优先保护类耕地划为永久基本农田。</p>	<p>1、实施生活污水处理系统升级改造和污水处理能力提升工程，确保新增收集污水得到有效处理。</p> <p>2、新建城镇污水集中处理设施应当同步配套建设除磷脱氮、污泥处置设施，及中水利用设施；已建成的城镇污水集中处理设施应当开展除磷脱氮深度处理和污泥处置。</p> <p>3、分类治理农村生活污水，提倡相邻村庄联合建设污水处理设施。农村地区以建设微型湿地群和小型氧化塘为重点，有效处理农村生产生活污水。</p> <p>4、建立健全废旧农膜回收利用体系。化肥、农药使用总量实现零增长。</p>	<p>1、当预测到区域将出现重污染天气时，根据预警发布，按级别启动应急响应措施。</p> <p>2、生活垃圾的收集、运输、处置设施应当采取防扬散、防流失、防渗漏或者其他符合水污染防治要求的措施。</p> <p>3、加快污泥处理处置设施建设，选择适宜的污泥处理技术，实行污泥稳定化、无害化和资源化处置。</p> <p>4、履行土壤保护的责任，避免因过度施肥、滥用农药等掠夺式农业生产方式造成土壤环境质量下降。</p> <p>5、灌溉用水应符合农田灌溉水水质标准。对因长期使用污水灌溉导致土壤污染严重、威胁农产品质量安全的，要及时调整种植结构。</p>	<p>1、加强餐饮业燃料烟气及油烟污染防治，使用天然气、液化石油气、太阳能、电能等清洁能源。</p> <p>2、实施生活节水改造，禁止生产、销售并限期淘汰不符合节水标准的产品、设备，建立新型节水器具推荐推广目录。</p> <p>3、推进垃圾减量化、资源化、无害化处置。</p>

序号	环境管控单元编码	环境管控单元名称	行政区划			管控单元分类	空间布局约束	污染物排放管控	环境风险防控	资源开发效率要求
			省	市	区					
7	ZH37040220001	市中区光明路街道重点管控单元	山东省	枣庄市	市中区	重点管控单元	<p>1、控制工业园及产业集聚区发展规模，根据园区产业性质和污染排放特征实施重点减排。</p> <p>2、严格控制区域内火电、化工、冶金、建材等高耗能行业产能规模。</p> <p>3、布局敏感区内避免大规模排放大气污染物的项目布局建设。</p> <p>4、布局敏感区内要加快重污染企业搬迁改造或关闭退出，推动实施一批水泥、玻璃、焦化、砖瓦、粉磨等重污染企业搬迁工程。</p> <p>5、受体敏感区内大气污染严重的工业企业应依法责令关停或逐步迁出。</p> <p>6、布局敏感区内新、改、扩建项目实行区域大气污染物定量或减量替代置换。</p> <p>7、依法淘汰落后产能，取缔不符合产业政策的小型制革、印染、染料、造纸、电镀、炼焦、炼硫、炼砷、炼油、农药、淀粉、鱼粉、石材加工和选矿等严重污染水环境的生产项目。</p> <p>8、严格执行分阶段逐步加严的地方污染物排放标准，引导城市建成区内现有污染较重的企业有序搬迁改造或依法关闭。</p> <p>9、提高化工产业准入门槛，严格限制新建剧毒化学品项目，从源头控制新增高风险化工项目。</p> <p>10、任何单位和个人不得向雨水收集口、雨水管道排放或者倾倒污水、污物和垃圾等废弃物。</p> <p>11、严格环境准入，禁止在居民区、学校、医疗和养老机构等周边新建有色金属冶炼、焦化等行业企业，有序搬迁或依法关闭对土壤造成严重污染的现有企业。</p>	<p>1、禁止新建并淘汰 35 蒸吨/小时以下的的使用燃煤、重油等高污染燃料的锅炉。淘汰一段式煤气发生炉。</p> <p>2、全面整治“散乱污”企业；城市文明施工，严格落实“六个百分百”措施，严格控制扬尘污染。</p> <p>3、实行新（改、扩）建项目重点污染物排放等量或减量置换，煤炭、水泥、平板玻璃等产能过剩行业实行产能等量替换或减量置换。强化煤化、电力等工业生产过程中的污染排放，减少硫化物等污染物进入土壤，并加强土壤重金属污染检测与治理；加强煤矸石的利用与清理。</p> <p>4、严格执行《流域水污染物综合排放标准第 1 部分：南四湖东平湖流域》标准。对排入集中污水处理设施的工业企业，所排废水经预处理后须达到集中处理要求，对影响集中污水处理设施出水稳定达标的要限期退出。</p> <p>5、新建冶金、电镀、化工、印染、原料药制造等工业企业（有工业废水处理资质且出水达到国家标准的原料药制造企业除外）排放的含重金属或难以生化降解废水以及有关工业企业排放的高盐废水（符合接管标准的除外），不得接入城镇生活污水处理设施。</p> <p>6、新建城镇污水集中处理设施应当同步配套建设除磷脱氮、污泥处置设施，及中水利用设施；已建成的城镇污水集中处理设施应当开展除磷脱氮深度处理和污泥处置。加快实施生活污水处理系统升级改造和污水处理能力提升工程，确保新增收集污水得到有效处理。分类治理农村生活污水。</p>	<p>1、编制区域内大气污染应急减排项目清单。</p> <p>2、根据重污染天气预警，按级别启动应急响应措施。实施辖区内应急减排与错峰生产。</p> <p>3、从严审批高耗水、高污染排放、产生有毒有害污染物的建设项目。</p> <p>4、在工业企业集聚区要全面实现污水集中处理并安装自动在线监控装置。</p> <p>5、开展涉重点企业重金属污染调查，采取结构调整、清洁生产、末端治理等综合措施，控制新增污染。加强环境监管，定期开展重金属环境监测、监察，提升企业内部重金属污染预防、预警和应急能力。</p> <p>6、强化工业风险源应急防控措施，完善应急池等工业风险源应急收集设施，以及拦污坝、排污口人工湿地等应急缓冲设施。</p> <p>7、生活垃圾的收集、运输、处置设施应当采取防扬散、防流失、防渗漏或者其他符合水污染防治要求的措施。</p> <p>8、开展电子废物拆解、废旧塑料回收、非正规垃圾填埋场、历史遗留尾矿库等土壤环境问题集中区域风险排查，建立风险管控名录。</p> <p>9、设置土壤环境质量监测点位，开展土壤环境质量监测网络建设。</p> <p>10、加强土壤环境质量检测与评估，对未经评估和无害化治理的土地不得进行流转和二次开发。</p>	<p>1、禁燃区内执行高污染燃料禁燃区的管理规定，单位、个体经营户和个人禁止燃用高污染燃料；禁止新建、扩建燃用高污染燃料的设施，推广使用天然气等清洁能源。</p> <p>2、布局敏感区内优先实施清洁能源替代，淘汰区域内现存的禁止建设项目。</p> <p>3、受体敏感区内加强餐饮服务业燃料烟气及油烟防治，推广使用天然气、太阳能、电能等清洁能源，居民气化率逐步达到 100%。</p> <p>4、推进工业企业再生水循环利用。引导高耗水企业使用再生水，重点推进高耗水行业企业废水深度处理回用，对具备使用再生水条件但未充分利用的项目，不得新增取水许可。推广企业中水回用、废污水“零排放”等循环利用技术。禁止农业、工业建设项目和服务业新增取用地下水，并逐步压缩地下水开采量。</p> <p>5、坚持节水优先的方针，全面提高用水效率，加快实施农业、工业和城乡节水技术改造，坚决遏制用水浪费。实施生活节水改造，禁止生产、销售并限期淘汰不符合节水标准的产品、设备，建立新型节水器具推荐推广目录。加快城镇供水管网改造，降低人均生活用水量。</p>

序号	环境管控单元编码	环境管控单元名称	行政区划			管控单元分类	空间布局约束	污染物排放管控	环境风险防控	资源开发效率要求
			省	市	区					
8	ZH37040220002	市中区光明路街道1重点管控单元	山东省	枣庄市	市中区	重点管控单元	<p>1、大气污染严重的工业企业应依法责令关停或逐步迁出。</p> <p>2、任何单位和个人不得向雨水收集口、雨水管道排放或者倾倒污水、污物和垃圾等废弃物。</p> <p>3、严格环境准入，禁止在居民区、学校、医疗和养老机构等周边新建有色金属冶炼、焦化等行业企业，有序搬迁或依法关闭对土壤造成严重污染的现有企业。</p> <p>4、科学布局生活垃圾处理、危险废物处置、废旧资源再生利用等设施 and 场所，合理确定畜禽养殖布局和规模。</p>	<p>1、强化煤化、电力等工业生产过程中的污染排放，减少硫化物等污染物进入土壤，并加强土壤重金属污染检测与治理；加强煤矸石的利用与清理。</p> <p>2、禁止新建并淘汰 35 蒸吨/小时以下的使用燃煤、重油等高污染燃料的锅炉。淘汰一段式煤气发生炉。重点防控机动车废气排放。</p> <p>3、全面整治“散乱污”现象。城市文明施工，严格落实“六个百分百”措施，控制扬尘污染。</p> <p>4、新建城镇污水集中处理设施应当同步配套建设除磷脱氮、污泥处置设施，及中水利用设施；已建成的城镇污水集中处理设施应当开展除磷脱氮深度处理和污泥处置。</p> <p>5、加快实施生活污水处理系统升级改造和污水处理能力提升工程，确保新增收集污水得到有效处理。</p>	<p>1、编制区域内大气污染应急减排项目清单。</p> <p>2、根据重污染天气预警，按级别启动应急响应措施。实施辖区内应急减排与错峰生产。</p> <p>3、生活垃圾的收集、运输、处置设施应当采取防扬散、防流失、防渗漏或者其他符合水污染防治要求的措施。</p> <p>4、开展电子废物拆解、废旧塑料回收、非正规垃圾填埋场、历史遗留尾矿库等土壤环境问题集中区域风险排查，建立风险管控名录。</p> <p>5、设置土壤环境质量监测点位，开展土壤环境质量监测网络建设。</p> <p>6、加强土壤环境质量检测与评估，对未经评估和无害化治理的土地不得进行流转和二次开发。</p>	<p>1、禁燃区内执行“高污染燃料禁燃区”的管理规定，禁止新建、扩建燃用高污染燃料的设施，推广使用天然气等清洁能源。</p> <p>2、加强餐饮服务业燃料烟气及油烟防治，推广使用天然气、太阳能、电能等清洁能源，居民气化率逐步达到 100%。</p> <p>3、提高水资源利用效率。加快城镇供水管网改造，降低人均生活用水量。</p> <p>4、实施生活节水改造，禁止生产、销售并限期淘汰不符合节水标准的产品、设备，建立新型节水器具推荐推广目录。</p> <p>5、推进垃圾减量化、资源化、无害化处置。</p>
9	ZH37040220003	市中区塔塔埠街道重点管控单元	山东省	枣庄市	市中区	重点管控单元	<p>1、严控新增焦化、水泥和玻璃等产能，对确有必要新建的必须实施等量或减量置换。</p> <p>2、控制工业园及产业集聚区发展规模，根据园区产业性质和污染排放特征实施重点减排。</p> <p>3、严格控制区域内火电、化工、冶金、建材等高耗能行业产能规模。</p> <p>4、依法淘汰落后产能，取缔不符合产业政策的小型制革、印染、染料、造纸、电镀、炼焦、炼硫、炼砷、炼油、农药、淀粉、鱼粉、石材加工和选矿等严重污染水环境的生产项目。</p> <p>5、严格执行分阶段逐步加严的地方污染物排放标准，引导城市建成区内现有涉及造纸、印染、医药、化工等污染较重的企业有序搬迁改造或依法关闭。</p> <p>6、提高化工产业准入门槛，严格限制新建剧毒化学品项目，从源头控制新增高风险化工项目。</p> <p>7、严格环境准入，禁止在居民区、学校、医疗和养老机构等周边新建有色金属冶炼、焦化等行业企业，有序搬迁或依法关闭对土壤造成严重污染的现有企业。</p>	<p>1、禁止新建并淘汰 35 蒸吨/小时以下的使用燃煤、重油等高污染燃料的锅炉。淘汰一段式煤气发生炉。</p> <p>2、严格控制区域内火电、化工、冶金、建材等高耗能行业产能规模。实行新（改、扩）建项目重点污染物排放等量或减量置换，煤炭、水泥、平板玻璃等产能过剩行业实行产能等量替换或减量置换。</p> <p>3、全面整治“散乱污”企业。城市文明施工，严格落实“六个百分百”措施，严格控制扬尘污染。</p> <p>4、严格执行《流域水污染物综合排放标准第 1 部分：南四湖东平湖流域》标准。对排入集中污水处理设施的工业企业，所排废水经预处理后须达到集中处理要求，对影响集中污水处理设施出水稳定达标的要限期退出。</p> <p>5、新建冶金、电镀、化工、印染、原料药制造等工业企业（有工业废水处理资质且出水达到国家标准的原料药制造企业除外）排放的含重金属或难以生化降解废水以及有关工业企业排放的高盐废水（符合接管标准的除外），不得接入城镇生活污水处理设施。</p>	<p>1、编制区域内大气污染应急减排项目清单。</p> <p>2、根据重污染天气预警，按级别启动应急响应措施。实施辖区内应急减排与错峰生产。</p> <p>3、在工业企业集聚区要全面实现污水集中处理并安装自动在线监控装置。</p> <p>4、开展涉重点企业重金属污染调查，采取结构调整、清洁生产、末端治理等综合措施，控制新增污染。加强环境监管，定期开展重金属环境监测、监察，提升企业内部重金属污染预防、预警和应急能力。</p> <p>5、强化工业风险源应急防控措施，完善应急池等工业风险源应急收集设施，以及拦污坝、排污口人工湿地等应急缓冲设施。</p> <p>6、开展电子废物拆解、废旧塑料回收、非正规垃圾填埋场、历史遗留尾矿库等土壤环境问题集中区域风险排查，建立风险管控名录。</p> <p>7、设置土壤环境质量监测点位，开展土壤环境质量监测网络建设。</p>	<p>1、禁燃区内执行高污染燃料禁燃区的管理规定，单位、个体经营户和个人禁止燃用高污染燃料；禁止新建、扩建燃用高污染燃料的设施，推广使用天然气等清洁能源。</p> <p>2、逐步推进降低工业园区单位 GDP 能耗及煤耗、大气污染物排放总量。</p> <p>3、推进工业企业再生水循环利用。引导高耗水企业使用再生水，推进企业废水深度处理回用，对具备使用再生水条件但未充分利用的项目，不得新增取水许可。推广企业中水回用、废污水“零排放”等循环利用技术。</p> <p>4、禁止农业、工业建设项目和服务业新增取用地下水，并逐步压缩地下水开采量。</p> <p>5、坚持节水优先的方针，全面提高用水效率，加快实施农业、工业和城乡节水技术改造，坚决遏制用水浪费。加快城镇供水管网改造，降低人均生活用水量。</p>

序号	环境管控单元编码	环境管控单元名称	行政区划			管控单元分类	空间布局约束	污染物排放管控	环境风险防控	资源开发效率要求
			省	市	区					
10	ZH37040220004	市中区矿区街道重点管控单元	山东省	枣庄市	市中区	重点管控单元	<p>1、大气污染严重的工业企业应依法责令关停或逐步迁出。</p> <p>2、依法淘汰落后产能，取缔不符合产业政策的小型制革、印染、染料、造纸、电镀、炼焦、炼硫、炼砷、炼油、农药、淀粉、鱼粉、石材加工和选矿等严重污染水环境的生产项目。</p> <p>3、严格执行分阶段逐步加严的地方污染物排放标准，引导城市建成区内现有涉及造纸、印染、医药、化工等污染较重的企业有序搬迁改造或依法关闭。</p> <p>4、提高化工产业准入门槛，严格限制新建剧毒化学品项目，从源头控制新增高风险化工项目。</p> <p>5、任何单位和个人不得向雨水收集口、雨水管道排放或者倾倒污水、污物和垃圾等废弃物。</p> <p>6、严格环境准入，禁止在居民区、学校、医疗和养老机构等周边新建有色金属冶炼、焦化等行业企业，有序搬迁或依法关闭对土壤造成严重污染的现有企业。</p> <p>7、科学布局生活垃圾处理、危险废物处置、废旧资源再生利用等设施 and 场所，合理确定畜禽养殖布局和规模。</p>	<p>1、禁止新建并淘汰 35 蒸吨/小时以下的使用燃煤、重油等高污染燃料的锅炉。淘汰一段式煤气发生炉。</p> <p>2、严格控制区域内水泥、化工、冶金、建材等高耗能行业产能规模。</p> <p>3、重点防控机动车废气排放。全面整治“散乱污”现象。城市文明施工，严格落实“六个百分百”措施，控制扬尘污染。</p> <p>4、实行新（改、扩）建项目重点污染物排放等量或减量置换，煤炭、水泥、平板玻璃等产能过剩行业实行产能等量替换或减量置换。</p> <p>5、严格执行《流域水污染物综合排放标准第 1 部分：南四湖东平湖流域》标准。对排入集中污水处理设施的工业企业，所排废水经预处理后须达到集中处理要求，对影响集中污水处理设施出水稳定达标的要限期退出。</p> <p>6、新建化工、印染、原料药制造等工业企业（有工业废水处理资质且出水达到国家标准的原料药制造企业除外）排放的含重金属或难以生化降解废水以及有关工业企业排放的高盐废水（符合接管标准的除外），不得接入城镇生活污水处理设施。</p> <p>7、加快实施生活污水处理系统升级改造和污水处理能力提升工程，确保新增收集污水得到有效处理。</p>	<p>1、编制区域内大气污染应急减排项目清单。</p> <p>2、根据重污染天气预警，按级别启动应急响应措施。实施辖区内应急减排与错峰生产。</p> <p>3、从严审批高耗水、高污染排放、产生有毒有害污染物的建设项目。</p> <p>4、在工业企业集聚区要全面实现污水集中处理并安装自动在线监控装置。</p> <p>5、开展涉重点企业重金属污染调查，采取结构调整、清洁生产、末端治理等综合措施，控制新增污染。加强环境监管，定期开展重金属环境监测、监察，提升企业内部重金属污染预防、预警和应急能力。</p> <p>6、强化工业风险源应急防控措施，完善应急池等工业风险源应急收集设施，以及拦污坝、排污口人工湿地等应急缓冲设施。</p> <p>7、生活垃圾的收集、运输、处置设施应当采取防扬散、防流失、防渗漏或者其他符合水污染防治要求的措施。</p> <p>8、开展电子废物拆解、废旧塑料回收、非正规垃圾填埋场、历史遗留尾矿库等土壤环境问题集中区域风险排查，建立风险管控名录。</p> <p>9、设置土壤环境质量监测点位，开展土壤环境质量监测网络建设。</p>	<p>1、禁燃区内执行高污染燃料禁燃区的管理规定，单位、个体经营户和个人禁止燃用高污染燃料；禁止新建、扩建燃用高污染燃料的设施，推广使用天然气等清洁能源。</p> <p>2、加强餐饮服务业燃料烟气及油烟防治，推广使用天然气、太阳能、电能等清洁能源，居民气化率逐步达到 100%。</p> <p>3、推进工业企业再生水循环利用。引导高耗水企业使用再生水，推进企业废水深度处理回用，对具备使用再生水条件但未充分利用的项目，不得新增取水许可。推广企业中水回用、废污水“零排放”等循环利用技术。禁止农业、工业建设项目和服务业新增取用地下水，并逐步压缩地下水开采量。</p> <p>4、提高水资源利用效率。加快城镇供水管网改造，降低人均生活用水量。坚持节水优先的方针，全面提高用水效率，加快实施农业、工业和城乡节水技术改造，坚决遏制用水浪费。实施生活节水改造，禁止生产、销售并限期淘汰不符合节水标准的产品、设备，建立新型节水器具推荐推广目录。</p> <p>5、推进垃圾减量化、资源化、无害化处置。</p>

序号	环境管控单元编码	环境管控单元名称	行政区划			管控单元分类	空间布局约束	污染物排放管控	环境风险防控	资源开发效率要求
			省	市	区					
11	ZH37040220005	市中区龙山街道重点管控单元	山东省	枣庄市	市中区	重点管控单元	<p>1、大气污染严重的工业企业应依法责令关停或逐步迁出。</p> <p>2、依法淘汰落后产能，取缔不符合产业政策的小型制革、印染、染料、造纸、电镀、炼焦、炼硫、炼砷、炼油、农药、淀粉、鱼粉、石材加工和选矿等严重污染水环境的生产项目。</p> <p>3、严格执行分阶段逐步加严的地方污染物排放标准，引导城市建成区内现有涉及造纸、印染、医药、化工等污染较重的企业有序搬迁改造或依法关闭。</p> <p>4、提高化工产业准入门槛，严格限制新建剧毒化学品项目，从源头控制新增高风险化工项目。</p> <p>5、任何单位和个人不得向雨水收集口、雨水管道排放或者倾倒污水、污物和垃圾等废弃物。</p> <p>6、严格环境准入，禁止在居民区、学校、医疗和养老机构等周边新建有色金属冶炼、焦化等行业企业，有序搬迁或依法关闭对土壤造成严重污染的现有企业。</p> <p>7、科学布局生活垃圾处理、危险废物处置、废旧资源再生利用等设施 and 场所，合理确定畜禽养殖布局和规模。</p>	<p>1、禁止新建并淘汰 35 蒸吨/小时以下的使用燃煤、重油等高污染燃料的锅炉。淘汰一段式煤气发生炉。</p> <p>2、全面整治“散乱污”现象。</p> <p>3、重点防控机动车废气排放。</p> <p>4、严格执行《流域水污染物综合排放标准第 1 部分：南四湖东平湖流域》标准。对排入集中污水处理设施的工业企业，所排废水经预处理后须达到集中处理要求，对影响集中污水处理设施出水稳定达标的要限期退出。</p> <p>5、新建冶金、电镀、化工、印染、原料药制造等工业企业(有工业废水处理资质且出水达到国家标准的原料药制造企业除外)排放的含重金属或难以生化降解废水以及有关工业企业排放的高盐废水(符合接管标准的除外)，不得接入城镇生活污水处理设施。</p> <p>6、加快实施生活污水处理系统升级改造和污水处理能力提升工程，确保新增收集污水得到有效处理。</p>	<p>1、编制区域内大气污染应急减排项目清单。</p> <p>2、根据重污染天气预警，按级别启动应急响应措施。实施辖区内应急减排与错峰生产。</p> <p>3、在工业企业集聚区要全面实现污水集中处理并安装自动在线监控装置。</p> <p>4、生活垃圾的收集、运输、处置设施应当采取防扬散、防流失、防渗漏或者其他符合水污染防治要求的措施。</p> <p>5、开展电子废物拆解、废旧塑料回收、非正规垃圾填埋场、历史遗留尾矿库等土壤环境问题集中区域风险排查，建立风险管控名录。</p> <p>6、设置土壤环境质量监测点位，开展土壤环境质量监测网络建设。</p> <p>7、加强土壤环境质量检测与评估，对未经评估和无害化治理的土地不得进行流转和二次开发。</p>	<p>1、禁燃区内执行高污染燃料禁燃区的管理规定，禁止新建、扩建燃用高污染燃料的设施，推广使用天然气等清洁能源。</p> <p>2、加强餐饮服务业燃料烟气及油烟防治，推广使用天然气、太阳能、电能等清洁能源，居民气化率逐步达到 100%。</p> <p>3、禁止农业、工业建设项目和服务业新增取用地下水，并逐步压缩地下水开采量。提高水资源利用效率。加快城镇供水管网改造，降低人均生活用水量。坚持节水优先的方针，全面提高用水效率，加快实施农业、工业和城乡节水技术改造，坚决遏制用水浪费。实施生活节水改造，禁止生产、销售并限期淘汰不符合节水标准的产品、设备，建立新型节水器具推荐推广目录。</p>
12	ZH37040220006	市中区孟庄镇重点管控单元	山东省	枣庄市	市中区	重点管控单元	<p>1、一般生态空间原则上按限制开发区域的要求进行管理。按照生态空间用途分区，依法制定区域准入条件，明确允许、限制、禁止的产业和项目类型清单。</p> <p>2、避免大规模排放大气污染物的项目布局建设。</p> <p>3、禁止在江河、湖泊、运河、渠道、水库最高水位线以下的滩地和岸坡堆放、存贮固体废物和其他污染物。</p> <p>4、将符合条件的优先保护类耕地划为永久基本农田，实行严格保护，确保其面积不减少、环境质量不下降。</p>	<p>1、严格执行水泥、平板玻璃等行业产能置换实施办法。</p> <p>2、禁止新建 35 蒸吨/小时以下的燃煤、重油等使用高污染燃料的锅炉。</p> <p>3、全面整治“散乱污”现象。城市文明施工，严格落实“六个百分百”，严格控制扬尘污染。</p> <p>4、新、改、扩建项目实行区域大气污染物定量或减量替代置换。</p> <p>5、禁止向水体排放、倾倒工业废渣、城镇垃圾和其他废弃物。</p> <p>6、建立土壤环境质量监测制度，开展农村污染土壤修复试点，有效控制农业面源污染。建立健全废旧农膜回收利用体系。</p>	<p>1、编制区域内大气污染应急减排项目清单。</p> <p>2、根据重污染天气预警，按级别启动应急响应措施。实施辖区内应急减排与错峰生产。</p> <p>3、兴建地下工程设施或者进行地下勘探、采矿等活动，应当采取防护性措施，防止地下水污染。</p> <p>4、禁止向水体排放油类、酸液、碱液或者剧毒废液。人工回灌补给地下水，不得恶化地下水水质。</p> <p>5、暂不开发利用或现阶段不具备治理修复条件的污染地块，由所在地区（市）政府组织划定管控区域，设立标识，发布公告，开展土壤、地表水、地下水、空气环境监测。</p> <p>6、加强土壤环境质量检测与评估，对未经评估和无害化治理的土地不得进行流转和二次开发。</p>	<p>1、优先实施清洁能源替代。</p> <p>2、严控新增焦化、水泥和玻璃等产能，对确有必要新建的必须实施等量或减量置换。</p> <p>3、推动能源结构优化，提高能源利用效率。严格控制新上耗煤工业和高耗能项目。新建高耗能项目能耗总量和单耗符合全区控制指标要求。既有工业耗煤项目和居民生活用煤，推广使用清洁煤，推进煤改气，煤改电，鼓励利用可再生能源、天然气等优质能源使用。管控单元内能耗强度降低率满足全区控制指标要求。</p> <p>4、强化水资源消耗总量和强度双控行动，实行最严格的水资源管理制度。</p> <p>5、加强节水措施落实，提高农业灌溉用水效率，新建、改建、扩建建设项目须制订节水措施方案，未经许可不得开采地下水。</p>

序号	环境管控单元编码	环境管控单元名称	行政区划			管控单元分类	空间布局约束	污染物排放管控	环境风险防控	资源开发效率要求
			省	市	区					
13	ZH37040220007	市中区齐村镇重点管控单元	山东省	枣庄市	市中区	重点管控单元	<p>1、一般生态空间，原则上按限制开发区域的要求进行管理。按照生态空间用途分区，依法制定区域准入条件，明确允许、限制、禁止的产业和项目类型清单。</p> <p>2、受体和布局敏感区内避免大规模排放大气污染物的项目布局建设。</p> <p>3、受体敏感区内大气污染严重的工业企业应依法责令关停或逐步迁出。</p> <p>4、严格执行分阶段逐步加严的地方污染物排放标准，引导城市建成区内现有涉及造纸、印染、医药、化工等污染较重的企业有序搬迁改造或依法关闭。</p> <p>5、任何单位和个人不得向雨水收集口、雨水管道排放或者倾倒污水、污物和垃圾等废弃物。</p> <p>6、科学布局生活垃圾处理、危险废物处置、废旧资源再生利用等设施 and 场所，合理确定畜禽养殖布局和规模。</p>	<p>1、新、改、扩建项目实行区域大气污染物定量或减量替代置换。</p> <p>2、禁止新建 35 蒸吨/小时以下的燃煤、重油等使用高污染燃料的锅炉。</p> <p>3、全面整治“散乱污”现象。城市文明施工，严格落实“六个百分百”，严格控制扬尘污染。</p> <p>4、严格执行《流域水污染物综合排放标准第 1 部分：南四湖东平湖流域》标准。对排入集中污水处理设施的工业企业，所排废水经预处理后须达到集中处理要求，对影响集中污水处理设施出水稳定达标的要限期退出。</p> <p>5、新建冶金、电镀、化工、印染、原料药制造等工业企业（有工业废水处理资质且出水达到国家标准的原料药制造企业除外）排放的含重金属或难以生化降解废水以及有关工业企业排放的高盐废水（符合接管标准的除外），不得接入城镇生活污水处理设施。</p> <p>6、新建城镇污水集中处理设施应当同步配套建设除磷脱氮、污泥处置设施，及中水利用设施；已建成的城镇污水集中处理设施应当开展除磷脱氮深度处理和污泥处置。加快实施生活污水处理系统升级改造和污水处理能力提升工程，确保新增收集污水得到有效处理。分类治理农村生活污水。</p>	<p>1、编制区域内大气污染应急减排项目清单。</p> <p>2、根据重污染天气预警，按级别启动应急响应措施。实施辖区内应急减排与错峰生产。</p> <p>3、在工业企业集聚区要全面实现污水集中处理并安装自动在线监控装置。</p> <p>4、提高化工产业准入门槛，严格限制新建剧毒化学品项目，从源头控制新增高风险化工项目。</p> <p>5、开展涉重企业重金属污染调查，采取结构调整、清洁生产、末端治理等综合措施，控制新增污染。加强环境监管，定期开展重金属环境监测、监察，提升企业内部重金属污染预防、预警和应急能力。</p> <p>6、强化工业风险源应急防控措施，完善应急池等工业风险源应急收集设施，以及拦污坝、排污口人工湿地等应急缓冲设施。</p> <p>7、生活垃圾的收集、运输、处置设施应当采取防扬散、防流失、防渗漏或者其他符合水污染防治要求的措施。</p> <p>8、建立起较为完善的危险废物收集、贮存、转移、利用和处置体系，危险废物处置设施布局更加合理，处置能力与危险废物产生种类和数量基本匹配。</p>	<p>1、禁燃区内执行高污染燃料禁燃区的管理规定，单位、个体经营户和个人禁止燃用高污染燃料；禁止新建、扩建燃用高污染燃料的设施，推广使用天然气等清洁能源。</p> <p>2、加强餐饮服务业燃料烟气及油烟防治，推广使用天然气、太阳能、电能等清洁能源，居民气化率逐步达到 100%。</p> <p>3、全面提高用水效率，加快实施农业、工业和城乡节水技术改造，坚决遏制用水浪费。实施生活节水改造，禁止生产、销售并限期淘汰不符合节水标准的产品、设备，建立新型节水器具推荐推广目录。加快城镇供水管网改造，降低人均生活用水量。</p> <p>4、从严审批高耗水、高污染排放、产生有毒有害污染物的建设项目。</p> <p>5、推进工业企业再生水循环利用。引导高耗水企业使用再生水，推进企业废水深度处理回用，对具备使用再生水条件但未充分利用的项目，不得新增取水许可。推广企业中水回用、废污水“零排放”等循环利用技术。</p> <p>6、禁止农业、工业建设项目和服务业新增取用地下水，并逐步压缩地下水开采量。</p>

序号	环境管控单元编码	环境管控单元名称	行政区划			管控单元分类	空间布局约束	污染物排放管控	环境风险防控	资源开发效率要求
			省	市	区					
14	ZH37040220008	市中区税郭镇重点管控单元	山东省	枣庄市	市中区	重点管控单元	<p>1、一般生态空间原则上按限制开发区域的要求进行管理。按照生态空间用途分区，依法制定区域准入条件，明确允许、限制、禁止的产业和项目类型清单。</p> <p>2、新建、改建、扩建项目，满足产业准入、总量控制、排放标准等管理制度要求的前提下，实行工业项目进园、集约高效发展。</p> <p>3、严格执行分阶段逐步加严的地方污染物排放标准，引导城市建成区内现有涉及造纸、印染、医药、化工等污染较重的企业有序搬迁改造或依法关闭。</p> <p>4、提高化工产业准入门槛，严格限制新建剧毒化学品项目，从源头控制新增高风险化工项目。</p> <p>5、电力、建材、化工、煤炭、印染、造纸、制革、染料、焦化、氮肥、农副食品加工、原料药制造、农药等行业中，环保、能耗、安全等不达标或生产、使用淘汰类产品的企业和产能，要依法依规有序退出。</p> <p>6、严格控制在优先保护类耕地集中区域新建有色金属冶炼、石油加工、化工、医药、焦化、电镀、制革、铅蓄电池制造等排放重金属、持久性有机物和挥发性有机物的项目。</p> <p>7、有序搬迁或依法关闭对土壤造成严重污染的现有企业。</p> <p>8、将符合条件的优先保护类耕地划为永久基本农田，实行严格保护，确保其面积不减少、环境质量不下降。</p>	<p>1、深化重点行业污染治理。对现有涉废气排放工业企业加强监督管理和执法检查。</p> <p>2、加强机动车排气污染治理和“散乱污”企业清理整治。</p> <p>3、实行新（改、扩）建项目重点污染物排放等量或减量置换，煤炭、水泥、平板玻璃等产能过剩行业实行产能等量替换或减量置换。</p> <p>4、加强餐饮服务业燃料烟气及油烟防治。</p> <p>5、严格执行《流域水污染物综合排放标准第1部分：南四湖东平湖流域》标准。对排入集中污水处理设施的工业企业，所排废水经预处理后须达到集中处理要求，对影响集中污水处理设施出水稳定达标的要限期退出。</p> <p>6、依法淘汰落后产能，取缔不符合产业政策的小型制革、印染、染料、造纸、石材加工等严重污染水环境的生产项目。</p> <p>7、从严审批高耗水、高污染排放、产生有毒有害污染物的建设项目。</p> <p>8、新建化工、印染、原料药制造等工业企业（有工业废水处理资质且出水达到国家标准的原料药制造企业除外）排放的含重金属或难以生化降解废水以及有关工业企业排放的高盐废水（符合接管标准的除外），不得接入城镇生活污水处理设施。</p>	<p>1、编制区域内大气污染应急减排项目清单。</p> <p>2、根据重污染天气预警，按级别启动应急响应措施。实施辖区内应急减排与错峰生产。</p> <p>3、在工业企业集聚区要全面实现污水集中处理并安装自动在线监控装置。</p> <p>4、开展涉重点企业重金属污染调查，采取结构调整、清洁生产、末端治理等综合措施，控制新增污染。加强环境监管，定期开展重金属环境监测、监察，提升企业内部重金属污染预防、预警和应急能力。</p> <p>5、强化工业风险源应急防控措施，完善应急池等工业风险源应急收集设施，以及拦污坝、排污口人工湿地等应急缓冲设施。</p> <p>6、对拟收回土地使用权的化工、医药、焦化、电镀、制革、铅蓄电池制造等行业企业用地，以及用途拟变更为居住和商业、学校、医疗、养老机构、公园、城市绿地、游乐场所等公共设施的上述企业用地，由土地使用权人负责开展土壤环境状况调查评估。</p> <p>7、化工、医药、焦化、电镀、制革、铅蓄电池制造等行业企业拆除生产设施设备、构筑物 and 污染治理设施前，应认真排查拆除过程中可能引发突发环境事件的风险源和风险因素，防范拆除活动污染土壤。</p>	<p>1、鼓励发展集中供热。</p> <p>2、推动能源结构优化，提高能源利用效率。严格控制新上耗煤工业和高耗能项目。新建高耗能项目能耗总量和单耗符合全区控制指标要求。既有工业耗煤项目和居民生活用煤，推广使用清洁煤，推进煤改气，煤改电，鼓励利用可再生能源、天然气等优质能源使用。管控单元内能耗强度降低率满足全区控制指标要求。</p> <p>3、推进工业企业再生水循环利用。引导高耗水企业使用再生水，推进企业废水深度处理回用，对具备使用再生水条件但未充分利用的项目，不得新增取水许可。推广企业中水回用、废污水“零排放”等循环利用技术。禁止农业、工业建设项目和服务业新增取用地下水，并逐步压缩地下水开采量。</p> <p>4、坚持节水优先的方针，全面提高用水效率，加快实施农业、工业和城乡节水技术改造，坚决遏制用水浪费。加强节水措施落实，提高农业灌溉用水效率，新建、改建、扩建建设项目须制订节水措施方案，未经许可不得开采地下水。</p>

序号	环境管控单元编码	环境管控单元名称	行政区划			管控单元分类	空间布局约束	污染物排放管控	环境风险防控	资源开发效率要求
			省	市	区					
15	ZH37040220009	市中区文化路街道重点管控单元	山东省	枣庄市	市中区	重点管控单元	<p>1、大气污染严重的工业企业应依法责令关停或逐步迁出。</p> <p>2、严格执行分阶段逐步加严的地方污染物排放标准，引导城市建成区内现有涉及造纸、印染、医药、化工等污染较重的企业有序搬迁改造或依法关闭。</p> <p>3、提高化工产业准入门槛，严格限制新建剧毒化学品项目，从源头控制新增高风险化工项目。</p> <p>4、严格环境准入，禁止在居民区、学校、医疗和养老机构等周边新建有色金属冶炼、焦化等行业企业，有序搬迁或依法关闭对土壤造成严重污染的现有企业。</p> <p>5、科学布局生活垃圾处理、危险废物处置、废旧资源再生利用等设施 and 场所。</p>	<p>1、严格执行水泥、平板玻璃等行业产能置换实施办法。</p> <p>2、禁止新建并淘汰 35 蒸吨/小时以下的使用燃煤、重油等高污染燃料的锅炉。淘汰一段式煤气发生炉。全面整治“散乱污”现象。城市文明施工，严格落实“六个百分百”措施，控制扬尘污染。</p> <p>3、重点防控机动车废气排放。</p> <p>4、实行新（改、扩）建项目重点污染物排放等量或减量置换，煤炭、水泥、平板玻璃等产能过剩行业实行产能等量替换或减量置换。</p> <p>5、严格执行《流域水污染物综合排放标准第 1 部分：南四湖东平湖流域》标准。对排入集中污水处理设施的工业企业，所排废水经预处理后须达到集中处理要求，对影响集中污水处理设施出水稳定达标的要限期退出。</p>	<p>1、编制区域内大气污染应急减排项目清单。</p> <p>2、根据重污染天气预警，按级别启动应急响应措施。实施辖区内应急减排与错峰生产。</p> <p>3、在工业企业集聚区要全面实现污水集中处理并安装自动在线监控装置。</p> <p>4、开展涉重点企业重金属污染调查，采取结构调整、清洁生产、末端治理等综合措施，控制新增污染。加强环境监管，定期开展重金属环境监测、监察，提升企业内部重金属污染预防、预警和应急能力。</p> <p>5、强化工业风险源应急防控措施，完善应急池等工业风险源应急收集设施，以及拦污坝、排污口人工湿地等应急缓冲设施。</p> <p>6、设置土壤环境质量监测点位，开展土壤环境质量监测网络建设。</p>	<p>1、禁燃区内执行“高污染燃料禁燃区”的管理规定，单位、个体经营户和个人禁止燃用高污染燃料；禁止新建、扩建燃用高污染燃料的设施，推广使用天然气等清洁能源。</p> <p>2、加强餐饮服务业燃料烟气及油烟防治，推广使用天然气、太阳能、电能等清洁能源，居民气化率逐步达到 100%。</p> <p>3、提高水资源利用效率。加快城镇供水管网改造，降低人均生活用水量。</p> <p>4、推进工业企业再生水循环利用。推广企业中水回用、废污水“零排放”等循环利用技术。禁止工业建设项目和服务业新增取用地下水，并逐步压缩地下水开采量。</p>

序号	环境管控单元编码	环境管控单元名称	行政区划			管控单元分类	空间布局约束	污染物排放管控	环境风险防控	资源开发效率要求
			省	市	区					
16	ZH37040220010	市中区西王庄镇重点管控单元	山东省	枣庄市	市中区	重点管控单元	<p>1、一般生态空间，原则上按限制开发区域的要求进行管理。按照生态空间用途分区，依法制定区域准入条件，明确允许、限制、禁止的产业和项目类型清单。</p> <p>2、避免大规模排放大气污染物的项目布局建设。</p> <p>3、依法淘汰落后产能，取缔不符合产业政策的小型制革、印染、染料、造纸、电镀、炼焦、炼硫、炼砷、炼油、农药、淀粉、鱼粉、石材加工和选矿等严重污染水环境的生产项目。</p> <p>4、严格执行分阶段逐步加严的地方污染物排放标准，引导城市建成区内现有涉及造纸、印染、医药、化工等污染较重的企业有序搬迁改造或依法关闭。</p> <p>5、提高化工产业准入门槛，严格限制新建剧毒化学品项目，从源头控制新增高风险化工项目。</p> <p>6、禁止在江河、湖泊、运河、渠道、水库最高水位线以下的滩地和岸坡堆放、存贮固体废物和其他污染物。</p> <p>7、加强土壤环境质量检测与评估，对未经评估和无害化治理的土地不得进行流转和二次开发。将符合条件的优先保护类耕地划为永久基本农田，实行严格保护，确保其面积不减少、环境质量不下降。除法律规定的国家能源、交通、水利、军事设施等重点建设项目选址确实无法避让外，其他任何建设不得占用。</p>	<p>1、禁止新建 35 蒸吨/小时以下的燃煤、重油等使用高污染燃料的锅炉。</p> <p>2、严格控制区域内化工、冶金、建材等高耗能行业产能规模。实行新（改、扩）建项目重点污染物排放等量或减量置换。</p> <p>3、全面整治“散乱污”现象。城市文明施工，严格落实“六个百分百”，严格控制扬尘污染。</p> <p>4、严格执行《流域水污染物综合排放标准第 1 部分：南四湖东平湖流域》标准。对排入集中污水处理设施的工业企业，所排废水经预处理后须达到集中处理要求，对影响集中污水处理设施出水稳定达标的要限期退出。</p> <p>5、新建冶金、电镀、化工、印染、原料药制造等工业企业（有工业废水处理资质且出水达到国家标准的原料药制造企业除外）排放的含重金属或难以生化降解废水以及有关工业企业排放的高盐废水（符合接管标准的除外），不得接入城镇生活污水处理设施。</p> <p>6、禁止向水体排放、倾倒工业废渣、城镇垃圾和其他废弃物。</p> <p>7、建立土壤环境质量监测制度，开展农村污染土壤修复试点，有效控制农业面源污染。建立健全废旧农膜回收利用体系。</p>	<p>1、编制区域内大气污染应急减排项目清单。</p> <p>2、根据重污染天气预警，按级别启动应急响应措施。实施辖区内应急减排与错峰生产。</p> <p>3、从严审批高耗水、高污染排放、产生有毒有害污染物的建设项目。</p> <p>4、在工业企业集聚区要全面实现污水集中处理并安装自动在线监控装置。</p> <p>5、开展涉重点企业重金属污染调查，采取结构调整、清洁生产、末端治理等综合措施，控制新增污染。加强环境监管，定期开展重金属环境监测、监察，提升企业内部重金属污染预防、预警和应急能力。</p> <p>6、强化工业风险源应急防控措施，完善应急池等工业风险源应急收集设施，以及拦污坝、排污口人工湿地等应急缓冲设施。</p> <p>7、兴建地下工程设施或者进行地下勘探、采矿等活动，应当采取防护性措施，防止地下水污染。</p> <p>8、禁止向水体排放油类、酸液、碱液或者剧毒废液。</p> <p>9、人工回灌补给地下水，不得恶化地下水水质。</p> <p>10、暂不开发利用或现阶段不具备治理修复条件的污染地块，由所在地区（市）政府组织划定管控区域，设立标识，发布公告，开展土壤、地表水、地下水、空气环境监测。</p>	<p>1、优先实施清洁能源替代。</p> <p>2、禁燃区内执行高污染燃料禁燃区的管理规定；单位、个体经营户和个人禁止燃用高污染燃料；禁止新建、扩建燃用高污染燃料的设施，推广使用天然气等清洁能源。</p> <p>3、坚持节水优先的方针，全面提高用水效率，加快实施农业、工业和城乡节水技术改造，坚决遏制用水浪费。</p> <p>4、推进工业企业再生水循环利用。引导高耗水企业使用再生水，推进企业废水深度处理回用，对具备使用再生水条件但未充分利用的项目，不得新增取水许可。推广企业中水回用、废污水“零排放”等循环利用技术。</p> <p>5、禁止农业、工业建设项目和服务业新增取用地下水，并逐步压缩地下水开采量。</p> <p>6、强化水资源消耗总量和强度双控行动，实行最严格的水资源管理制度。坚持节水优先方针，全面提高用水效率。</p> <p>7、严格限制发展高耗水项目，加快实施农业、工业和城乡节水技术改造，坚决遏制用水浪费。</p> <p>8、加快城镇供水管网改造，降低人均生活用水量。未经许可不得开采地下水。</p>

序号	环境管控单元编码	环境管控单元名称	行政区划			管控单元分类	空间布局约束	污染物排放管控	环境风险防控	资源开发效率要求
			省	市	区					
17	ZH37040220011	市中区水处理剂产业园	山东省	枣庄市	市中区	重点管控单元	<p>1、避免大规模排放大气污染物的项目布局建设。</p> <p>2、禁止在河流、渠道新建、改建、扩建入河排污口。</p> <p>3、环保、能耗、安全等不达标或生产、使用淘汰类产品的企业和产能,要依法依规有序退出。</p>	<p>1、禁止新建 35 蒸吨/小时以下的燃煤、重油等使用高污染燃料的锅炉。</p> <p>2、禁止向水体排放、倾倒工业废渣、城镇垃圾和其他废弃物。禁止向水体排放油类、酸液、碱液或者剧毒废液。</p> <p>3、强化工业固体废弃物综合利用与处理,对危险废弃物的收集、储运和处理进行全过程安全管理。</p> <p>4、引导有关企业采用先进适用加工工艺、集聚发展,集中建设和运营污染治理设施,防止污染土壤和地下水。</p>	<p>1、编制区域内大气污染应急减排项目清单。</p> <p>2、根据重污染天气预警,按级别启动应急响应措施。实施辖区内应急减排与错峰生产。</p> <p>3、全面整治固体废物的堆存场所,完善防扬散、防流失、防渗漏等设施,制定整治方案并有序实施。</p> <p>4、设置土壤环境质量监测点位,开展土壤环境质量监测网络建设。</p> <p>5、化工企业拆除生产设施设备和污染治理设施前,应认真排查拆除过程中可能引发突发环境事件的风险源和风险因素,防范拆除活动污染土壤。</p>	<p>1、优先实施清洁能源替代。</p> <p>2、强化水资源消耗总量和强度双控行动,实行最严格的水资源管理制度。</p> <p>3、推动能源结构优化,推广使用优质煤、洁净型煤,推进煤改气、煤改电,鼓励利用可再生能源、天然气等优质能源使用;新建高耗能项目能耗要达到国内、国际先进水平。</p> <p>4、加强节水措施落实,新建、扩建、改建建设项目,应制订节水措施方案,配套建设节水设施。节水设施应当与主体工程同时设计、同时施工、同时投产,节水设施建成后,需通过取水许可审批机关现场核验才可使用。</p>
18	ZH37040220012	市中区永安镇重点管控单元	山东省	枣庄市	市中区	重点管控单元	<p>1、控制工业园及产业集聚区发展规模,根据园区产业性质和污染排放特征实施重点减排。</p> <p>2、依法淘汰落后产能,取缔不符合产业政策的小型制革、印染、染料、造纸、电镀、炼焦、炼硫、炼砷、炼油、农药、淀粉、鱼粉、石材加工和选矿等严重污染水环境的生产项目。</p> <p>3、严格执行分阶段逐步加严的地方污染物排放标准,引导城市建成区内现有涉及造纸、印染、医药、化工等污染较重的企业有序搬迁改造或依法关闭。</p> <p>4、提高化工产业准入门槛,严格限制新建剧毒化学品项目,从源头控制新增高风险化工项目。</p> <p>5、任何单位和个人不得向雨水收集口、雨水管道排放或者倾倒污水、污物和垃圾等废弃物。</p>	<p>1、全面整治“散乱污”企业,禁止新建并淘汰 35 蒸吨/小时以下的使用燃煤、重油等高污染燃料的锅炉。</p> <p>2、实行新(改、扩)建项目重点污染物排放等量或减量置换。</p> <p>3、严格执行《流域水污染物综合排放标准第 1 部分:南四湖东平湖流域》标准。对排入集中污水处理设施的工业企业,所排废水经预处理后须达到集中处理要求,对影响集中污水处理设施出水稳定达标的要限期退出。</p> <p>4、新建印染、原料药制造等工业企业(有工业废水处理资质且出水达到国家标准的原料药制造企业除外)排放的含重金属或难以生化降解废水以及有关工业企业排放的高盐废水(符合接管标准的除外),不得接入城镇生活污水处理设施。</p> <p>5、新建城镇污水集中处理设施应当同步配套建设除磷脱氮、污泥处置设施,及中水利用设施;已建成的城镇污水集中处理设施应当开展除磷脱氮深度处理和污泥处置。</p> <p>6、加快实施生活污水处理系统升级改造和污水处理能力提升工程,确保新增收集污水得到有效处理。</p>	<p>1、编制区域内大气污染应急减排项目清单。</p> <p>2、根据重污染天气预警,按级别启动应急响应措施。实施辖区内应急减排与错峰生产。</p> <p>3、在工业企业集聚区要全面实现污水集中处理并安装自动在线监控装置。</p> <p>4、开展涉重点企业重金属污染调查,采取结构调整、清洁生产、末端治理等综合措施,控制新增污染。加强环境监管,定期开展重金属环境监测、监察,提升企业内部重金属污染预防、预警和应急能力。</p> <p>5、强化工业风险源应急防控措施,完善应急池等工业风险源应急收集设施以及拦污坝等应急缓冲设施。</p> <p>6、生活垃圾的收集、运输、处置设施应当采取防扬散、防流失、防渗漏或者其他符合水污染防治要求的措施。</p> <p>7、加强土壤环境质量检测与评估,对未经评估和无害化治理的土地不得进行流转和二次开发。暂不开发利用或现阶段不具备治理修复条件的污染地块,由所在地区(市)政府组织划定管控区域,设立标识,发布公告,开展土壤、地表水、地下水等监测。</p>	<p>1、禁燃区内执行高污染燃料禁燃区的管理规定,禁止新建、扩建燃用高污染燃料的设施,推广使用天然气等清洁能源。</p> <p>2、坚持节水优先的方针,全面提高用水效率,加快实施农业、工业和城乡节水技术改造,坚决遏制用水浪费。</p> <p>3、从严审批高耗水、高污染排放、产生有毒有害污染物的建设项目。</p> <p>4、推进工业企业再生水循环利用。引导高耗水企业使用再生水,推进企业废水深度处理回用,对具备使用再生水条件但未充分利用的项目,不得新增取水许可。推广企业中水回用、废污水“零排放”等循环利用技术。</p> <p>5、禁止工业建设项目和服务业新增取用地下水,并逐步压缩地下水开采量。提高水资源利用效率。加快城镇供水管网改造,降低人均生活用水量。</p> <p>6、实施生活节水改造,禁止生产、销售并限期淘汰不符合节水标准的产品、设备,建立新型节水器具推荐推广目录。</p> <p>7、推进垃圾减量化、资源化、无害化处置。</p>

序号	环境管控单元编码	环境管控单元名称	行政区划			管控单元分类	空间布局约束	污染物排放管控	环境风险防控	资源开发效率要求
			省	市	区					
19	ZH37040220013	枣庄经济开发区	山东省	枣庄市	市中区	重点管控单元	<p>1、新建、改建、扩建项目，满足产业准入、总量控制、排放标准等管理制度要求的前提下，实行工业项目进园、集约高效发展。严格落实污染物达标排放、总量控制、环保设施“三同时”、在线监测、排污许可等环保制度。</p> <p>2、避免大规模排放大气污染物的项目布局建设。</p> <p>3、涉及电力、建材、化工、煤炭、印染、造纸、制革、染料、焦化、氮肥、农副食品加工、原料药制造、农药等行业中，环保、能耗、安全等不达标或生产、使用淘汰类产品的企业和产能，要依法依规有序退出。</p>	<p>1、禁止新建 35 蒸吨/小时以下的燃煤、重油等使用高污染燃料的锅炉。</p> <p>2、深化重点行业污染治理；严格控制区域内火电、化工、冶金、建材等高耗能行业产能规模。</p> <p>3、严控新增焦化、水泥和玻璃等产能；对确有必要新建的必须实施等量或减量置换。</p> <p>4、对现有涉废气排放工业企业加强监督管理和执法检查；加强机动车排气污染治理和“散乱污”企业清理整治。</p> <p>5、全面整治“散乱污”现象；城市文明施工，严格落实“六个百分百”，严格控制扬尘污染。</p> <p>6、禁止向水体排放、倾倒工业废渣、城镇垃圾和其他废弃物。</p> <p>7、强化煤化、电力等工业生产过程中的污染排放，减少硫化物等污染物进入土壤，并加强土壤重金属污染检测与治理；加强煤矸石的利用与清理。</p>	<p>1、编制区域内大气污染应急减排项目清单。</p> <p>2、根据重污染天气预警，按级别启动应急响应措施。实施辖区内应急减排与错峰生产。</p> <p>3、兴建地下工程设施或者进行地下勘探、采矿等活动，应当采取防护性措施，防止地下水污染。人工回灌补给地下水，不得恶化地下水水质。</p> <p>4、医药等行业企业拆除生产设施设备、构筑物和污染治理设施前，应认真排查拆除过程中可能引发突发环境事件的风险源和风险因素，防范拆除活动污染土壤。</p> <p>5、全面整治固体废物的堆存场所，完善防扬散、防流失、防渗漏等设施，制定整治方案并有序实施。</p> <p>6、强化工业固体废物综合利用与处理，对危险废弃物的收集、储运和处理进行全过程安全管理。</p>	<p>1、禁燃区内执行高污染燃料禁燃区的管理规定，加强餐饮服务业燃料烟气及油烟防治。鼓励发展集中供热。</p> <p>2、强化水资源消耗总量和强度双控行动，实行最严格的水资源管理制度。</p> <p>3、推动能源结构优化，提高能源利用效率。严格控制新上耗煤工业和高耗能项目。新建高耗能项目能耗总量和单耗符合全区控制指标要求。既有工业耗煤项目和居民生活用煤，推广使用清洁煤，推进煤改气，煤改电，鼓励利用可再生能源、天然气等优质能源使用。管控单元内能耗强度降低率满足全区控制指标要求。</p> <p>4、加强节水措施落实，提高农业灌溉用水效率，新建、改建、扩建建设项目须制订节水措施方案，未经许可不得开采地下水。</p>
20	ZH37040220014	市中区中心街道重点管控单元	山东省	枣庄市	市中区	重点管控单元	<p>1、大气污染严重的工业企业应依法责令关停或逐步迁出。</p> <p>2、依法淘汰落后产能，取缔不符合产业政策的小型制革、印染、染料、造纸、电镀、炼焦、炼硫、炼砷、炼油、农药、淀粉、鱼粉、石材加工和选矿等严重污染水环境的生产项目。</p> <p>3、严格执行分阶段逐步加严的地方污染物排放标准，引导城市建成区内现有涉及造纸、印染、医药、化工等污染较重的企业有序搬迁改造或依法关闭。</p> <p>4、提高化工产业准入门槛，严格限制新建剧毒化学品项目，从源头控制新增高风险化工项目。</p> <p>5、严格环境准入，禁止在居民区、学校、医疗和养老机构等周边新建有色金属冶炼、焦化等行业企业，有序搬迁或依法关闭对土壤造成严重污染的现有企业。</p>	<p>1、禁止新建并淘汰 35 蒸吨/小时以下的使用燃煤、重油等高污染燃料的锅炉。淘汰一段式煤气发生炉。</p> <p>2、实行新（改、扩）建项目重点污染物排放等量或减量置换，煤炭、水泥、平板玻璃等产能过剩行业实行产能等量替换或减量置换。</p> <p>3、全面整治“散乱污”现象。城市文明施工，严格落实“六个百分百”措施，控制扬尘污染。重点防控机动车废气排放。</p> <p>4、严格执行《流域水污染物综合排放标准第 1 部分：南四湖东平湖流域》标准。对排入集中污水处理设施的工业企业，所排废水经预处理后须达到集中处理要求，对影响集中污水处理设施出水稳定达标的要限期退出。</p>	<p>1、编制区域内大气污染应急减排项目清单。</p> <p>2、根据重污染天气预警，按级别启动应急响应措施。实施辖区内应急减排与错峰生产。</p> <p>3、在工业企业集聚区要全面实现污水集中处理并安装自动在线监控装置。强化工业风险源应急防控措施，完善应急池等工业风险源应急收集设施，以及拦污坝等应急缓冲设施。</p> <p>4、强化工业风险源应急防控措施，完善应急池等工业风险源应急收集设施，以及拦污坝、排污口人工湿地等应急缓冲设施。</p> <p>5、设置土壤环境质量监测点位，开展土壤环境质量监测网络建设。</p> <p>6、加强土壤环境质量检测与评估，对未经评估和无害化治理的土地不得进行流转和二次开发。</p>	<p>1、禁燃区内执行“高污染燃料禁燃区”的管理规定，禁止新建、扩建燃用高污染燃料的设施，加强餐饮服务业燃料烟气及油烟防治，推广使用天然气、太阳能、电能等清洁能源，居民气化率逐步达到 100%。</p> <p>2、坚持节水优先的方针，全面提高用水效率，加快实施农业、工业和城乡节水技术改造，坚决遏制用水浪费。</p> <p>3、推进工业企业再生水循环利用。引导高耗水企业使用再生水，推进企业废水深度处理回用，对具备使用再生水条件但未充分利用的项目，不得新增取水许可。推广企业中水回用、废污水“零排放”等循环利用技术。</p> <p>4、禁止农业、工业建设项目和服务业新增取用地下水，并逐步压缩地下水开采量。</p> <p>5、加快城镇供水管网改造，降低人均生活用水量。</p>

序号	环境管控单元编码	环境管控单元名称	行政区划			管控单元分类	空间布局约束	污染物排放管控	环境风险防控	资源开发效率要求
			省	市	区					
21	ZH37040230001	市中区税郭镇/永安镇/齐村镇/西王庄镇/光明路街道/孟庄镇一般管控单元	山东省	枣庄市	市中区	一般管控单元	<p>1、一般生态空间，原则上按限制开发区域的要求进行管理。按照生态空间用途分区，依法制定区域准入条件，明确允许、限制、禁止的产业和项目类型清单。</p> <p>2、依法淘汰落后产能，取缔不符合产业政策的小型制革、印染、染料、造纸、电镀、炼焦、炼硫、炼砷、炼油、农药、淀粉、鱼粉、石材加工和选矿等严重污染水环境的生产项目。</p> <p>3、严格执行分阶段逐步加严的地方污染物排放标准，引导城市建成区内现有涉及造纸、印染、医药、化工等污染较重的企业有序搬迁改造或依法关闭。</p> <p>4、禁止在江河、湖泊、运河、渠道、水库最高水位线以下的滩地和岸坡堆放、存贮固体废弃物和其他污染物。</p> <p>5、加强土壤环境质量检测与评估，对未经评估和无害化治理的土地不得进行流转和二次开发。</p> <p>6、将符合条件的优先保护类耕地划为永久基本农田，实行严格保护，确保其面积不减少、环境质量不下降。除法律规定的国家能源、交通、水利、军事设施等重点建设项目选址确实无法避让外，其他任何建设不得占用。</p>	<p>1、深化重点行业污染治理。加强机动车排气污染治理和“散乱污”企业清理整治。加强餐饮服务业燃料烟气及油烟防治。</p> <p>2、对现有涉废气（尤其是 VOCs）排放工业企业加强监督管理和执法检查。</p> <p>3、严格执行《流域水污染物综合排放标准第 1 部分：南四湖东平湖流域》标准。对排入集中污水处理设施的工业企业，所排废水经预处理后须达到集中处理要求，对影响集中污水处理设施出水稳定达标的要限期退出。</p> <p>4、新建冶金、电镀、化工、印染、原料药制造等工业企业（有工业废水处理资质且出水达到国家标准的原料药制造企业除外）排放的含重金属或难以生化降解废水以及有关工业企业排放的高盐废水（符合接管标准的除外），不得接入城镇生活污水处理设施。</p> <p>5、建立土壤环境质量监测制度，开展农村污染土壤修复试点，有效控制农业面源污染。建立健全废旧农膜回收利用体系。</p>	<p>1、编制区域内大气污染应急减排项目清单。</p> <p>2、根据重污染天气预警，按级别启动应急响应措施。实施辖区内应急减排与错峰生产。</p> <p>3、从严审批高耗水、高污染排放、产生有毒有害污染物的建设项目。</p> <p>4、在工业企业集聚区要全面实现污水集中处理并安装自动在线监控装置。</p> <p>5、开展涉重点企业重金属污染调查，采取结构调整、清洁生产、末端治理等综合措施，控制新增污染。加强环境监管，定期开展重金属环境监测、监察，提升企业内部重金属污染预防、预警和应急能力。</p> <p>6、强化工业风险源应急防控措施，完善应急池等工业风险源应急收集设施，以及拦污坝、排污口人工湿地等应急缓冲设施。</p> <p>7、兴建地下工程设施或者进行地下勘探、采矿等活动，应当采取防护性措施，防止地下水污染。</p> <p>8、人工回灌补给地下水，不得恶化地下水水质。</p> <p>9、暂不开发利用或现阶段不具备治理修复条件的污染地块，由所在地区（市）政府组织划定管控区域，设立标识，发布公告，开展土壤、地表水、地下水、空气环境监测。</p>	<p>1、禁燃区内执行高污染燃料禁燃区的管理规定。鼓励发展集中供热。</p> <p>2、推动能源结构优化，提高能源利用效率。严格控制新上耗煤工业和高耗能项目。新建高耗能项目能耗总量和单耗符合全区控制指标要求。既有工业耗煤项目和居民生活用煤，推广使用清洁煤，推进煤改气，煤改电，鼓励利用可再生能源、天然气等优质能源使用。管控单元内能耗强度降低率满足全区控制指标要求。</p> <p>3、强化水资源消耗总量和强度双控行动，实行最严格的水资源管理制度。</p> <p>4、推进工业企业再生水循环利用。引导高耗水企业使用再生水，推进企业废水深度处理回用，对具备使用再生水条件但未充分利用的项目，不得新增取水许可。推广企业中水回用、废污水“零排放”等循环利用技术。</p> <p>5、坚持节水优先的方针，全面提高用水效率，加快实施农业、工业和城乡节水技术改造，坚决遏制用水浪费。严格限制发展高耗水项目，加快实施农业、工业和城乡节水技术改造，坚决遏制用水浪费。禁止农业、工业建设项目和服务业新增取用地下水，并逐步压缩地下水开采量。</p>

峯城区环境综合管控单元管控要求清单表

序号	环境管控单元编码	环境管控单元名称	行政区划			管控单元分类	空间布局约束	污染物排放管控	环境风险防控	资源开发效率要求
			省	市	区					
1	ZH37040410001	峯城区底阁镇优先保护单元	山东省	枣庄市	峯城区	优先保护单元	<p>1、一般生态空间，原则上按限制开发区域的要求进行管理。按照生态空间用途分区，依法制定区域准入条件，明确允许、限制、禁止的产业和项目类型清单。</p> <p>2、禁止在江河、湖泊、运河、渠道、水库最高水位线以下的滩地和岸坡堆放、存贮固体废弃物和其他污染物。</p> <p>3、将符合条件的优先保护类耕地划为永久基本农田，实行严格保护，确保其面积不减少、环境质量不下降。除法律规定的国家能源、交通、水利、军事设施等重点建设项目选址确实无法避让外，其他任何建设不得占用。</p>	<p>1、深化重点行业污染治理。对现有涉废气排放工业企业加强监督管理和执法检查。</p> <p>2、加强机动车排气污染治理和“散乱污”企业清理整治。</p> <p>3、加强餐饮服务业燃料烟气及油烟防治。</p> <p>4、禁止向水体排放、倾倒工业废渣、城镇垃圾和其他废弃物。</p> <p>5、建立土壤环境质量监测制度，开展农村污染土壤修复试点，有效控制农业面源污染。建立健全废旧农膜回收利用体系。</p>	<p>1、编制区域内大气污染应急减排项目清单。</p> <p>2、根据重污染天气预警，按级别启动应急响应措施。实施辖区内应急减排与错峰生产。</p> <p>3、兴建地下工程设施或者进行地下勘探、采矿等活动，应当采取防护性措施，防止地下水污染。</p> <p>4、人工回灌补给地下水，不得恶化地下水水质。</p> <p>5、加强土壤环境质量检测与评估，对未经评估和无害化治理的土地不得进行流转和二次开发。</p>	<p>1、鼓励发展集中供热。</p> <p>2、强化水资源消耗总量和强度双控行动，实行最严格的水资源管理制度。</p> <p>3、推动能源结构优化，提高能源利用效率。推广使用优质煤、洁净型煤，推进煤改气、煤改电，鼓励利用可再生能源、天然气等优质能源使用。</p> <p>4、新建高耗能项目能耗要达到国内、国际先进水平。</p> <p>5、加强节水措施落实，新建、扩建、改建建设项目，应当制订节水措施方案，配套建设节水设施。节水设施应当与主体工程同时设计、同时施工、同时投产，节水设施建成后，需通过取水许可审批机关现场核验后才可使用。</p>
2	ZH37040410002	山东古石榴国家森林公园仙坛山片区（峨山镇）	山东省	枣庄市	峯城区	优先保护单元	<p>1、生态保护红线原则上按禁止开发区域的要求进行管理，严控不符合主体功能定位的各类开发活动，严控任意改变土地用途，确保生态功能不降低、面积不减少、性质不改变。</p> <p>2、一般生态空间，原则上按限制开发区域的要求进行管理。按照生态空间用途分区，依法制定区域准入条件，明确允许、限制、禁止的产业和项目类型清单。</p> <p>3、风景名胜区按照《中华人民共和国风景名胜区条例》《山东省风景名胜区管理条例》进行管理。</p> <p>4、任何单位和个人不得向雨水收集口、雨水管道排放或者倾倒污水、污物和垃圾等废弃物。</p> <p>5、严格控制在优先保护类耕地集中区域新建有色金属冶炼、石油加工、化工、医药、焦化、电镀、制革、铅蓄电池制造等排放重金属、持久性有机物和挥发性有机物的项目。</p>	<p>1、新建城镇污水集中处理设施应当同步配套建设除磷脱氮、污泥处置设施，及中水利用设施；已建成的城镇污水集中处理设施应当开展除磷脱氮深度处理和污泥处置。</p> <p>2、加快实施生活污水处理系统升级改造和污水处理能力提升工程，确保新增收集污水得到有效处理。</p> <p>3、分类治理农村生活污水，提倡相邻村庄联合建设污水处理设施。</p> <p>4、农村地区以建设微型湿地群和小型氧化塘为重点，有效处理农村生产生活污水。</p> <p>5、建立健全废旧农膜回收利用体系。</p>	<p>1、当预测到区域将出现重污染天气时，根据预警发布，按级别启动应急响应措施。</p> <p>2、生活垃圾的收集、运输、处置设施应当采取防扬散、防流失、防渗漏或者其他符合水污染防治要求的措施。</p> <p>3、履行土壤保护的责任，避免因过度施肥、滥用农药等掠夺式农业生产方式造成土壤环境质量下降。</p> <p>4、灌溉用水应符合农田灌溉水水质标准。对因长期使用污水灌溉导致土壤污染严重、威胁农产品质量安全，要及时调整种植结构。</p>	<p>1、加强餐饮业燃料烟气及油烟污染防治，使用天然气、液化石油气、太阳能、电能等清洁能源。</p> <p>2、实施生活节水改造，禁止生产、销售并限期淘汰不符合节水标准的产品、设备，建立新型节水器具推荐推广目录。</p> <p>3、推进垃圾减量化、资源化、无害化处置。</p> <p>4、加快污泥处理处置设施建设，选择适宜的污泥处理技术，实行污泥稳定化、无害化和资源化处理处置。</p>

序号	环境管控单元编码	环境管控单元名称	行政区划			管控单元分类	空间布局约束	污染物排放管控	环境风险防控	资源开发效率要求
			省	市	区					
3	ZH37040410003	枣庄古运河乡地方级湿地自然公园东片区/西片区（古邵镇）	山东省	枣庄市	峰城区	优先保护单元	<p>1、生态保护红线原则上按禁止开发区域的要求进行管理，严控不符合主体功能定位的各类开发活动，严控任意改变土地用途，确保生态功能不降低、面积不减少、性质不改变。</p> <p>2、一般生态空间，原则上按限制开发区域的要求进行管理。按照生态空间用途分区，依法制定区域准入条件，明确允许、限制、禁止的产业和项目类型清单。</p> <p>3、湿地公园按照《国家湿地公园管理办法》进行管理。</p> <p>4、严控新增焦化、水泥和玻璃等产能，对确有必要新建的必须实施等量或减量置换。</p> <p>5、禁止在运河、渠道、水库最高水位线以下的滩地和岸坡堆放、存贮固体废物和其他污染物。</p> <p>6、禁止在水库、重要输水渠道管理范围内和其他具有特殊经济文化价值的水体保护区内新建、改建、扩建入河排污口。</p> <p>7、将符合条件的优先保护类耕地划为永久基本农田，实行严格保护，确保其面积不减少、环境质量不下降。除法律规定的国家能源、交通、水利、军事设施等重点建设项目选址确实无法避让外，其他任何建设不得占用。</p>	<p>1、全面整治“散乱污”企业。</p> <p>2、禁止向水体排放、倾倒工业废渣、城镇垃圾和其他废弃物。</p> <p>3、禁止在核心保护区或者河流两岸堆放、存贮固体废物和其他污染物。</p> <p>4、禁止向水体排放油类、酸液、碱液或者剧毒废液。</p> <p>5、建立土壤环境质量监测制度，开展农村污染土壤修复试点，有效控制农业面源污染。建立健全废旧农膜回收利用体系。</p>	<p>1、编制区域内大气污染应急减排项目清单。</p> <p>2、根据重污染天气预警，按级别启动应急响应措施。实施辖区内应急减排与错峰生产。</p> <p>3、生活垃圾的收集、运输、处置设施应当采取防扬散、防流失、防渗漏或者其他符合水污染防治要求的措施。</p> <p>4、兴建地下工程设施或者进行地下勘探、采矿等活动，应当采取防护性措施，防止地下水污染。人工回灌补给地下水，不得恶化地下水水质。</p> <p>5、加强土壤环境质量检测与评估，对未经评估和无害化治理的土地不得进行流转和二次开发。暂不开发利用或现阶段不具备治理修复条件的污染地块，由所在地区（市）政府组织划定管控区域，设立标识，发布公告，开展土壤、地表水、地下水、空气环境监测。</p> <p>6、在重点土壤污染区域，定期组织对重要农产品风险监测和重点监控产品监控抽查。</p>	<p>1、强化水资源消耗总量和强度双控行动，实行最严格的水资源管理制度。</p> <p>2、推动能源结构优化，提高能源利用效率。严格控制新上耗煤工业和高耗能项目。新建高耗能项目能耗总量和单耗符合全区控制指标要求。既有工业耗煤项目和居民生活用煤，推广使用清洁煤，推进煤改气，煤改电，鼓励利用可再生能源、天然气等优质能源使用。管控单元内能耗强度降低率满足全区控制指标要求。</p> <p>3、加强节水措施落实，提高农业灌溉用水效率，新建、改建、扩建建设项目须制订节水措施方案，未经许可不得开采地下水。</p>
4	ZH37040410004	山东古石榴国家森林公园古石榴片区（榴园镇）	山东省	枣庄市	峰城区	优先保护单元	<p>1、生态保护红线原则上按禁止开发区域的要求进行管理，严控不符合主体功能定位的各类开发活动，严控任意改变土地用途，确保生态功能不降低、面积不减少、性质不改变。</p> <p>2、一般生态空间，原则上按限制开发区域的要求进行管理。按照生态空间用途分区，依法制定区域准入条件，明确允许、限制、禁止的产业和项目类型清单。</p> <p>3、风景名胜区按照《中华人民共和国风景名胜区条例》《山东省风景名胜区管理条例》进行管理。</p> <p>4、任何单位和个人不得向雨水收集口、雨水管道排放或者倾倒污水、污物和垃圾等废弃物。</p> <p>5、严格控制在优先保护类耕地集中区域新建铅蓄电池制造等排放重金属、持久性有机物和挥发性有机物的项目。</p>	<p>1、新建城镇污水集中处理设施应当同步配套建设除磷脱氮、污泥处置设施及中水利用设施；已建成的城镇污水集中处理设施应当开展除磷脱氮深度处理和污泥处置。</p> <p>2、加快实施生活污水处理系统升级改造和污水处理能力提升工程，确保新增收集污水得到有效处理。</p> <p>3、分类治理农村生活污水，以建设微型湿地群和小型氧化塘为重点，有效处理农村生产生活污水。</p> <p>4、实施规模化养殖，推广畜禽粪污园地收储、转运、堆肥项目。</p> <p>5、建立健全废旧农膜回收利用体系。化肥、农药使用总量实现零增长，养殖废弃物综合利用率90%以上。</p>	<p>1、当预测到区域将出现重污染天气时，根据预警发布，按级别启动应急响应措施。</p> <p>2、生活垃圾的收集、运输、处置设施应当采取防扬散、防流失、防渗漏或者其他符合水污染防治要求的措施。</p> <p>3、履行土壤保护的责任，避免因过度施肥、滥用农药等掠夺式农业生产方式造成土壤环境质量下降。</p> <p>4、灌溉用水应符合农田灌溉水水质标准。对因长期使用污水灌溉导致土壤污染严重、威胁农产品质量安全的，要及时调整种植结构。</p>	<p>1、加强餐饮业燃料烟气及油烟污染防治，使用天然气、液化石油气、太阳能、电能等清洁能源。</p> <p>2、实施生活节水改造，禁止生产、销售并限期淘汰不符合节水标准的产品、设备，建立新型节水器具推荐推广目录。</p> <p>3、推进垃圾减量化、资源化、无害化处置。加快污泥处理处置设施建设，选择适宜的污泥处理技术，实行污泥稳定化、无害化和资源化处置。</p> <p>4、严格控制森林资源消耗，推进森林可持续经营，提高森林资源的利用效益。</p>

序号	环境管控单元编码	环境管控单元名称	行政区划			管控单元分类	空间布局约束	污染物排放管控	环境风险防控	资源开发效率要求
			省	市	区					
5	ZH37040410005	山东古石榴国家森林公园仙坛山片区（坛山街道办事处）	山东省	枣庄市	峰城区	优先保护单元	<p>1、生态保护红线原则上按禁止开发区域的要求进行管理，严控不符合主体功能定位的各类开发活动，严控任意改变土地用途，确保生态功能不降低、面积不减少、性质不改变。一般生态空间，原则上按限制开发区域的要求进行管理。</p> <p>2、风景名胜区按照《中华人民共和国风景名胜区条例》《山东省风景名胜区管理条例》进行管理。</p> <p>3、任何单位和个人不得向雨水收集口、雨水管道排放或者倾倒污水、污物和垃圾等废弃物。</p> <p>4、严格控制在优先保护类耕地集中区域新建有色金属冶炼、石油加工、化工、医药、焦化、电镀、制革、铅蓄电池制造等排放重金属、持久性有机物和挥发性有机物的项目。</p>	<p>1、新建城镇污水集中处理设施应当同步配套建设除磷脱氮、污泥处置设施，及中水利用设施；已建成的城镇污水集中处理设施应当开展除磷脱氮深度处理和污泥处置。</p> <p>2、加快实施生活污水处理系统升级改造和污水处理能力提升工程，确保新增收集污水得到有效处理。</p> <p>3、分类治理农村生活污水，提倡相邻村庄联合建设污水处理设施。</p> <p>4、农村地区以建设微型湿地群和小型氧化塘为重点，有效处理农村生产生活污水。</p> <p>5、建立健全废旧农膜回收利用体系。</p> <p>6、实施规模化养殖，推广畜禽粪污园地收储、转运、堆肥项目。</p> <p>7、化肥、农药使用总量实现零增长，养殖废弃物综合利用率90%以上。</p>	<p>1、当预测到区域将出现重污染天气时，根据预警发布，按级别启动应急响应措施。</p> <p>2、生活垃圾的收集、运输、处置设施应当采取防扬散、防流失、防渗漏或者其他符合水污染防治要求的措施。</p> <p>3、履行土壤保护的责任，避免因过度施肥、滥用农药等掠夺式农业生产方式造成土壤环境质量下降。</p> <p>4、灌溉用水应符合农田灌溉水水质标准。对因长期使用污水灌溉导致土壤污染严重、威胁农产品质量安全的，要及时调整种植结构。</p>	<p>1、禁燃区内执行“高污染燃料禁燃区”的管理规定，单位、个体工商户和个人禁止燃用高污染燃料；禁止新建、扩建燃用高污染燃料的设施，推广使用天然气等清洁能源。</p> <p>2、加强餐饮业燃料烟气及油烟污染防治，使用天然气、液化石油气、太阳能、电能等清洁能源。</p> <p>3、实施生活节水改造，禁止生产、销售并限期淘汰不符合节水标准的产品、设备，建立新型节水器具推荐推广目录。</p>
6	ZH37040410006	山东古石榴国家森林公园仙坛山片区（吴林街道办事处）	山东省	枣庄市	峰城区	优先保护单元	<p>1、生态保护红线原则上按禁止开发区域的要求进行管理，严控不符合主体功能定位的各类开发活动，严控任意改变土地用途，确保生态功能不降低、面积不减少、性质不改变。一般生态空间，原则上按限制开发区域的要求进行管理。</p> <p>2、风景名胜区按照《中华人民共和国风景名胜区条例》《山东省风景名胜区管理条例》进行管理。</p> <p>3、任何单位和个人不得向雨水收集口、雨水管道排放或者倾倒污水、污物和垃圾等废弃物。</p> <p>4、严格控制在优先保护类耕地集中区域新建有色金属冶炼、石油加工、化工、医药、焦化、电镀、制革、铅蓄电池制造等排放重金属、持久性有机物和挥发性有机物的项目。</p>	<p>1、新建城镇污水集中处理设施应当同步配套建设除磷脱氮、污泥处置设施，及中水利用设施；已建成的城镇污水集中处理设施应当开展除磷脱氮深度处理和污泥处置。</p> <p>2、加快实施生活污水处理系统升级改造和污水处理能力提升工程，确保新增收集污水得到有效处理。</p> <p>3、分类治理农村生活污水，提倡相邻村庄联合建设污水处理设施。</p> <p>4、建立健全废旧农膜回收利用体系。</p>	<p>1、当预测到区域将出现重污染天气时，根据预警发布，按级别启动应急响应措施。</p> <p>2、生活垃圾的收集、运输、处置设施应当采取防扬散、防流失、防渗漏或者其他符合水污染防治要求的措施。</p> <p>3、履行土壤保护的责任，避免因过度施肥、滥用农药等掠夺式农业生产方式造成土壤环境质量下降。</p> <p>4、灌溉用水应符合农田灌溉水水质标准。对因长期使用污水灌溉导致土壤污染严重、威胁农产品质量安全的，要及时调整种植结构。</p>	<p>1、禁燃区内执行“高污染燃料禁燃区”的管理规定，单位、个体工商户和个人禁止燃用高污染燃料；禁止新建、扩建燃用高污染燃料的设施，推广使用天然气等清洁能源。</p> <p>2、实施生活节水改造，禁止生产、销售并限期淘汰不符合节水标准的产品、设备，建立新型节水器具推荐推广目录。</p> <p>3、推进垃圾减量化、资源化、无害化处置。</p> <p>4、加快污泥处理处置设施建设，选择适宜的污泥处理技术，实行污泥稳定化、无害化和资源化处理处置。</p>

序号	环境管控单元编码	环境管控单元名称	行政区划			管控单元分类	空间布局约束	污染物排放管控	环境风险防控	资源开发效率要求
			省	市	区					
7	ZH37040410007	峰城区阴平镇优先保护单元	山东省	枣庄市	峰城区	优先保护单元	<p>1、生态保护红线原则上按禁止开发区域的要求进行管理，严控不符合主体功能定位的各类开发活动，严控任意改变土地用途，确保生态功能不降低、面积不减少、性质不改变。</p> <p>2、一般生态空间，原则上按限制开发区域的要求进行管理。按照生态空间用途分区，依法制定区域准入条件，明确允许、限制、禁止的产业和项目类型清单。</p> <p>3、禁止在江河、湖泊、运河、渠道、水库最高水位线以下的滩地和岸坡堆放、存贮固体废弃物和其他污染物，以及新建、改建、扩建入河排污口。</p> <p>4、加强土壤环境质量检测与评估，对未经评估和无害化治理的土地不得进行流转和二次开发。</p> <p>5、将符合条件的优先保护类耕地划为永久基本农田，实行严格保护，确保其面积不减少、环境质量不下降。除法律规定的国家能源、交通、水利、军事设施等重点建设项目选址确实无法避让外，其他任何建设不得占用。</p>	<p>1、深化重点行业污染治理。对现有涉废气排放工业企业加强监督管理和执法检查。</p> <p>2、加强机动车排气污染治理和“散乱污”企业清理整治。加强餐饮服务业燃料烟气及油烟防治。</p> <p>3、禁止向水体排放、倾倒工业废渣、城镇垃圾和其他废弃物。</p> <p>4、禁止向水体排放油类、酸液、碱液或者剧毒废液。</p> <p>5、建立土壤环境质量监测制度，开展农村污染土壤修复试点，有效控制农业面源污染。建立健全废旧农膜回收利用体系。</p>	<p>1、编制区域内大气污染应急减排项目清单。</p> <p>2、根据重污染天气预警，按级别启动应急响应措施。实施辖区内应急减排与错峰生产。</p> <p>3、兴建地下工程设施或者进行地下勘探、采矿等活动，应当采取防护性措施，防止地下水污染。</p> <p>4、人工回灌补给地下水，不得恶化地下水水质。</p> <p>5、暂不开发利用或现阶段不具备治理修复条件的污染地块，由所在地区（市）政府组织划定管控区域，设立标识，发布公告，开展土壤、地表水、地下水、空气环境监测。</p> <p>6、在重点土壤污染区域，定期组织对重要农产品风险监测和重点监控产品监控抽查。</p>	<p>1、强化水资源消耗总量和强度双控行动，实行最严格的水资源管理制度。</p> <p>2、推动能源结构优化，提高能源利用效率。推广使用优质煤、洁净型煤，推进煤改气、煤改电，鼓励利用可再生能源、天然气等优质能源使用；新建高耗能项目能耗要达到国内、国际先进水平。</p> <p>3、加强节水措施落实，新建、扩建、改建建设项目，应当制订节水措施方案，配套建设节水设施。节水设施应当与主体工程同时设计、同时施工、同时投产，节水设施建成后，需通过取水许可审批机关现场核验后才可使用。</p>
8	ZH37040420001	峰城化工园	山东省	枣庄市	峰城区	重点管控单元	<p>1、新建、改建、扩建项目，满足园区产业准入、总量控制、排放标准等管理制度要求。</p> <p>2、加强土壤环境质量检测与评估，对未经评估和无害化治理的土地不得进行流转和二次开发。</p> <p>3、新建、改建、扩建项目，满足产业准入、总量控制、排放标准等管理制度要求的前提下，实行工业项目进园、集约高效发展。</p>	<p>1、深化重点行业污染治理；严格落实污染物达标排放、总量控制、环保设施“三同时”、在线监测、排污许可等环保制度。</p> <p>2、加强机动车排气污染治理和“散乱污”企业清理整治。</p> <p>3、对现有涉废气排放工业企业加强监督管理和执法检查。</p> <p>4、禁止向水体排放、倾倒工业废渣、城镇垃圾和其他废弃物。</p> <p>5、建立土壤环境质量监测制度。</p>	<p>1、编制区域内大气污染应急减排项目清单。</p> <p>2、根据重污染天气预警，按级别启动应急响应措施。实施辖区内应急减排与错峰生产。</p> <p>3、兴建地下工程设施或者进行地下勘探、采矿等活动，应当采取防护性措施，防止地下水污染。</p> <p>4、暂不开发利用或现阶段不具备治理修复条件的污染地块，由所在地区（市）政府组织划定管控区域，设立标识，发布公告，开展土壤、地表水、地下水、空气环境监测。</p> <p>5、在重点土壤污染区域，定期组织对重要农产品风险监测和重点监控产品监控抽查。</p>	<p>1、强化水资源消耗总量和强度双控行动，实行最严格的水资源管理制度。</p> <p>2、推动能源结构优化，提高能源利用效率。严格控制新上耗煤工业和高耗能项目。新建高耗能项目能耗总量和单耗符合全区控制指标要求。既有工业耗煤项目和居民生活用煤，推广使用清洁煤，推进煤改气，煤改电，鼓励利用可再生能源、天然气等优质能源使用。管控单元内能耗强度降低率满足全区控制指标要求。</p> <p>3、加强节水措施落实，提高农业灌溉用水效率，新建、改建、扩建建设项目须制订节水措施方案，未经许可不得开采地下水。</p>

序号	环境管控单元编码	环境管控单元名称	行政区划			管控单元分类	空间布局约束	污染物排放管控	环境风险防控	资源开发效率要求
			省	市	区					
9	ZH37040420002	峰城区榴园镇/阴平镇重点管控单元	山东省	枣庄市	峰城区	重点管控单元	<p>1、一般生态空间，原则上按限制开发区域的要求进行管理。按照生态空间用途分区，依法制定区域准入条件，明确允许、限制、禁止的产业和项目类型清单。</p> <p>2、控制工业集聚区发展规模，根据园区产业性质和污染排放特征实施重点减排。</p> <p>3、严格控制区域内火电、化工、冶金、建材等高耗能行业产能规模。</p> <p>4、依法淘汰落后产能，取缔不符合产业政策的小型制革、印染、染料、造纸、电镀、炼焦、炼硫、炼砷、炼油、农药、淀粉、鱼粉、石材加工和选矿等严重污染水环境的生产项目。</p> <p>5、严格执行分阶段逐步加严的地方污染物排放标准，引导城市建成区内现有涉及造纸、印染、医药、化工等污染较重的企业有序搬迁改造或依法关闭。</p> <p>6、提高化工产业准入门槛，严格限制新建剧毒化学品项目，从源头控制新增高风险化工项目。</p> <p>7、任何单位和个人不得向雨水收集口、雨水管道排放或者倾倒污水、污物和垃圾等废弃物。</p> <p>8、电力、建材、化工、煤炭、印染、造纸、制革、染料、焦化、氮肥、农副食品加工、原料药制造、农药等行业中，环保、能耗、安全等不达标或生产、使用淘汰类产品的企业和产能，要依法依规有序退出。</p> <p>9、严格控制在优先保护类耕地集中区域新建有色金属冶炼、石油加工、化工、医药、焦化、电镀、制革、铅蓄电池制造等排放重金属、持久性有机物和挥发性有机物的项目。</p>	<p>1、严格控制区域内火电、建材等高耗能行业产能规模。严格执行行业产能置换实施办法。</p> <p>2、禁止新建并淘汰35蒸吨/小时以下的使用燃煤、重油等高污染燃料的锅炉。淘汰一段式煤气发生炉。</p> <p>3、加强涉VOCs排放行业污染深度治理工作。</p> <p>4、全面整治“散乱污”企业。城市文明施工，严格落实“六个百分百”措施，严格控制扬尘污染。</p> <p>5、严格执行《流域水污染物综合排放标准第1部分：南四湖东平湖流域》标准。对排入集中污水处理设施的工业企业，所排废水经预处理后须达到集中处理要求，对影响集中污水处理设施出水稳定达标的要限期退出。</p> <p>6、新建冶金、电镀、化工、印染、原料药制造等工业企业（有工业废水处理资质且出水达到国家标准的原料药制造企业除外）排放的含重金属或难以生化降解废水以及有关工业企业排放的高盐废水（符合接管标准的除外），不得接入城镇生活污水处理设施。</p> <p>7、新建城镇污水集中处理设施应当同步配套建设除磷脱氮、污泥处置设施，及中水利用设施；已建成的城镇污水集中处理设施应当开展除磷脱氮深度处理和污泥处置。</p> <p>8、加快实施生活污水处理系统升级改造和污水处理能力提升工程，确保新增收集污水得到有效处理。</p>	<p>1、编制区域内大气污染应急减排项目清单。</p> <p>2、根据重污染天气预警，按级别启动应急响应措施。实施辖区内应急减排与错峰生产。</p> <p>3、从严审批高耗水、高污染排放、产生有毒有害污染物的建设项目。</p> <p>4、在工业企业集聚区要全面实现污水集中处理并安装自动在线监控装置。</p> <p>5、加强环境监管，定期开展重金属环境监测、监察，提升企业内部重金属污染预防、预警和应急能力。</p> <p>6、强化工业风险源应急防控措施，完善应急池等工业风险源应急收集设施，以及拦污坝、排污口人工湿地等应急缓冲设施。</p> <p>7、生活垃圾的收集、运输、处置设施应当采取防扬散、防流失、防渗漏或者其他符合水污染防治要求的措施。</p> <p>8、对拟收回土地使用权的化工、医药、焦化、电镀、制革、铅蓄电池制造等行业企业用地，以及用途拟变更为居住和商业、学校、医疗、养老机构、公园、城市绿地、游乐场所等公共设施的上述企业用地，由土地使用权人负责开展土壤环境状况调查评估。</p> <p>9、化工、医药、焦化、电镀、制革、铅蓄电池制造等行业企业拆除生产设施设备、构筑物 and 污染治理设施前，应认真排查拆除过程中可能引发突发环境事件的风险源和风险因素，防范拆除活动污染土壤。</p> <p>10、有序搬迁或依法关闭对土壤造成严重污染的现有企业。</p>	<p>1、禁燃区内执行高污染燃料禁燃区的管理规定，单位、个体工商户和个人禁止燃用高污染燃料；禁止新建、扩建燃用高污染燃料的设施，推广使用天然气等清洁能源。</p> <p>2、推广集中供热。</p> <p>3、推进工业企业再生水循环利用。引导高耗水企业使用再生水，推进企业废水深度处理回用，对具备使用再生水条件但未充分利用的项目，不得新增取水许可。推广企业中水回用、废污水“零排放”等循环利用技术。</p> <p>4、禁止农业、工业建设项目和服务业新增取用地下水，并逐步压缩地下水开采量。</p> <p>5、坚持节水优先的方针，全面提高用水效率，加快实施农业、工业和城乡节水技术改造，坚决遏制用水浪费。</p> <p>6、实施生活节水改造，禁止生产、销售并限期淘汰不符合节水标准的产品、设备，建立新型节水器具推荐推广目录。</p> <p>7、推进垃圾减量化、资源化、无害化处置。</p> <p>8、加快污泥处理处置设施建设，选择适宜的污泥处理技术，实行污泥稳定化、无害化和资源化处理处置。</p>

序号	环境管控单元编码	环境管控单元名称	行政区划			管控单元分类	空间布局约束	污染物排放管控	环境风险防控	资源开发效率要求
			省	市	区					
10	ZH37040420003	峰城经济开发区	山东省	枣庄市	峰城区	重点管控单元	<p>1、新建、改建、扩建项目，满足产业准入、总量控制、排放标准等管理制度要求的前提下，实行工业项目进园、集约高效发展。严格落实污染物达标排放、总量控制、环保设施“三同时”、在线监测、排污许可等环保制度。</p> <p>2、避免大规模排放大气污染物的项目布局建设。</p> <p>3、电力、建材、化工、煤炭、印染、造纸、制革、染料、焦化、氮肥、农副食品加工、原料药制造、农药等行业中，环保、能耗、安全等不达标或生产、使用淘汰类产品的企业和产能，要依法依规有序退出。</p> <p>4、严格控制在优先保护类耕地集中区域新建有色金属冶炼、石油加工、化工、医药、焦化、电镀、制革、铅蓄电池制造等排放重金属、持久性有机物和挥发性有机物的项目。</p>	<p>1、深化重点行业污染治理；严格控制区域内火电、化工、冶金、建材等高耗能行业产能规模。</p> <p>2、禁止新建35蒸吨/小时以下的燃煤、重油等使用高污染燃料的锅炉。</p> <p>3、新、改、扩建项目实行区域大气污染物定量或减量替代置换。</p> <p>4、对现有涉废气排放工业企业加强监督管理和执法检查；加强机动车排气污染治理和“散乱污”企业清理整治。城市文明施工，严格落实“六个百分百”，严格控制扬尘污染。</p> <p>5、禁止向水体排放、倾倒工业废渣、城镇垃圾和其他废弃物。</p> <p>6、强化煤化、电力等工业生产过程中的污染排放，减少硫化物等污染物进入土壤，并加强土壤重金属污染检测与治理；加强煤矸石的利用与清理。</p> <p>7、化工、医药、焦化、电镀、制革、铅蓄电池制造等行业企业拆除生产设施设备、构筑物 and 污染治理设施前，应认真排查拆除过程中可能引发突发环境事件的风险源和风险因素，防范拆除活动污染土壤。推广节水、节料等清洁养殖工艺和干清粪、微生物发酵等实用技术，实现源头减量。</p>	<p>1、编制区域内大气污染应急减排项目清单。</p> <p>2、根据重污染天气预警，按级别启动应急响应措施。实施辖区内应急减排与错峰生产。</p> <p>3、兴建地下工程设施或者进行地下勘探、采矿等活动，应当采取防护性措施，防止地下水污染。</p> <p>4、人工回灌补给地下水，不得恶化地下水水质。</p> <p>5、全面整治固体废物的堆存场所，完善防扬散、防流失、防渗漏等设施，制定整治方案并有序实施。</p> <p>6、严格控制高毒高风险农药使用，推广高效低毒低残留农药、生物农药等新型产品和先进施药器械，做好高毒农药替代工作，逐步减少化学农药的使用。</p> <p>7、强化工业固体废物综合利用与处理，对危险废弃物的收集、储运和处理进行全过程安全管理。</p>	<p>1、禁燃区内执行高污染燃料禁燃区的管理规定。</p> <p>2、鼓励发展集中供热。</p> <p>3、加强餐饮服务业燃料烟气及油烟防治。</p> <p>4、强化水资源消耗总量和强度双控行动，实行最严格的水资源管理制度。</p> <p>5、推动能源结构优化，提高能源利用效率。严格控制新上耗煤工业和高耗能项目。新建高耗能项目能耗总量和单耗符合全区控制指标要求。既有工业耗煤项目和居民生活用煤，推广使用清洁煤，推进煤改气，煤改电，鼓励利用可再生能源、天然气等优质能源使用。管控单元内能耗强度降低率满足全区控制指标要求。</p> <p>6、加强节水措施落实，提高农业灌溉用水效率，新建、改建、扩建建设项目须制订节水措施方案，未经许可不得开采地下水。</p>

序号	环境管控单元编码	环境管控单元名称	行政区划			管控单元分类	空间布局约束	污染物排放管控	环境风险防控	资源开发效率要求
			省	市	区					
11	ZH37040420004	峰城区坛山街道办事处重点管控单元	山东省	枣庄市	峰城区	重点管控单元	<p>1、一般生态空间，原则上按限制开发区域的要求进行管理。按照生态空间用途分区，依法制定区域准入条件，明确允许、限制、禁止的产业和项目类型清单。</p> <p>2、严控新增焦化、水泥和玻璃等产能，对确有必要新建的必须实施等量或减量置换（其中受体敏感区内严控新增上述行业用地）。</p> <p>3、避免大规模排放大气污染物的项目布局建设。</p> <p>4、受体敏感区内大气污染严重的工业企业应依法责令关停或逐步迁出。</p> <p>5、依法淘汰落后产能，取缔不符合产业政策的小型制革、印染、染料、造纸、电镀、炼焦、炼硫、炼砷、炼油、农药、淀粉、鱼粉、石材加工和选矿等严重污染水环境的生产项目。</p> <p>6、严格执行分阶段逐步加严的地方污染物排放标准，引导城市建成区内现有涉及造纸、印染、医药、化工等污染较重的企业有序搬迁改造或依法关闭。</p> <p>7、提高化工产业准入门槛，严格限制新建剧毒化学品项目，从源头控制新增高风险化工项目。</p> <p>8、任何单位和个人不得向雨水收集口、雨水管道排放或者倾倒污水、污物和垃圾等废弃物。</p> <p>9、严格环境准入，禁止在居民区、学校、医疗和养老机构等周边新建有色金属冶炼、焦化等行业企业，有序搬迁或依法关闭对土壤造成严重污染的现有企业。</p>	<p>1、禁止新建35蒸吨/小时以下的燃煤、重油等使用高污染燃料的锅炉。</p> <p>2、实行新（改、扩）建项目重点污染物排放等量或减量置换，煤炭、水泥、平板玻璃等产能过剩行业实行产能等量替换或减量置换。</p> <p>3、全面整治“散乱污”现象。城市文明施工，严格落实“六个百分百”，严格控制扬尘污染。</p> <p>4、新建城镇污水集中处理设施应当同步配套建设除磷脱氮、污泥处置设施，及中水利用设施；已建成的城镇污水集中处理设施应当开展除磷脱氮深度处理和污泥处置。</p> <p>5、加快实施生活污水处理系统升级改造和污水处理能力提升工程，确保新增收集污水得到有效处理。分类治理农村生活污水，提倡相邻村庄联合建设污水处理设施。</p> <p>6、强化煤化、电力等工业生产过程中的污染排放，减少硫化物等污染物进入土壤，并加强土壤重金属污染检测与治理；加强煤矸石的利用与清理。</p> <p>7、严格执行《流域水污染物综合排放标准第1部分：南四湖东平湖流域》标准。对排入集中污水处理设施的工业企业，所排废水经预处理后须达到集中处理要求，对影响集中污水处理设施出水稳定达标的要限期退出。</p> <p>8、新建冶金、电镀、化工、印染、原料药制造等工业企业（有工业废水处理资质且出水达到国家标准的原料药制造企业除外）排放的含重金属或难以生化降解废水以及有关工业企业排放的高盐废水（符合接管标准的除外），不得接入城镇生活污水处理设施。</p>	<p>1、编制区域内大气污染应急减排项目清单。</p> <p>2、根据重污染天气预警，按级别启动应急响应措施。实施辖区内应急减排与错峰生产。</p> <p>3、从严审批高耗水、高污染排放、产生有毒有害污染物的建设项目。</p> <p>4、在工业企业集聚区要全面实现污水集中处理并安装自动在线监控装置。</p> <p>5、开展涉重点企业重金属污染调查，采取结构调整、清洁生产、末端治理等综合措施，控制新增污染。加强环境监管，定期开展重金属环境监测、监察，提升企业内部重金属污染预防、预警和应急能力。</p> <p>6、强化工业风险源应急防控措施，完善应急池等工业风险源应急收集设施，以及拦污坝、排污口人工湿地等应急缓冲设施。</p> <p>7、生活垃圾的收集、运输、处置设施应当采取防扬散、防流失、防渗漏或者其他符合水污染防治要求的措施。</p> <p>8、开展电子废物拆解、废旧塑料回收、非正规垃圾填埋场、历史遗留尾矿库等土壤环境问题集中区域风险排查，建立风险管控名录。</p> <p>9、设置土壤环境质量监测点位，开展土壤环境质量监测网络建设。</p> <p>10、加强土壤环境质量检测与评估，对未经评估和无害化治理的土地不得进行流转和二次开发。</p>	<p>1、禁燃区内执行高污染燃料禁燃区的管理规定；单位、个体工商户和个人禁止燃用高污染燃料；禁止新建、扩建燃用高污染燃料的设施，推广使用天然气等清洁能源。</p> <p>2、严格控制区域内火电、化工、冶金、建材等高耗能行业产能规模。大气受体敏感区内加强餐饮服务燃料烟气及油烟防治，推广使用天然气、太阳能、电能等清洁能源，居民气化率逐步达到100%。</p> <p>3、推进工业企业再生水循环利用。引导高耗水企业使用再生水，推进企业废水深度处理回用，对具备使用再生水条件但未充分利用的项目，不得新增取水许可。推广企业中水回用、废污水“零排放”等循环利用技术。禁止农业、工业建设项目和服务业新增取用地下水，并逐步压缩地下水开采量。加快城镇供水管网改造，降低人均生活用水量。坚持节水优先的方针，全面提高用水效率，加快实施农业、工业和城乡节水技术改造，坚决遏制用水浪费。实施生活节水改造，禁止生产、销售并限期淘汰不符合节水标准的产品、设备，建立新型节水器具推荐推广目录。</p> <p>4、推进垃圾减量化、资源化、无害化处置。</p>

序号	环境管控单元编码	环境管控单元名称	行政区划			管控单元分类	空间布局约束	污染物排放管控	环境风险防控	资源开发效率要求
			省	市	区					
12	ZH37040420005	峰城区吴林街道/峨山镇重点管控单元	山东省	枣庄市	峰城区	重点管控单元	<p>1、一般生态空间，原则上按限制开发区域的要求进行管理。按照生态空间用途分区，依法制定区域准入条件，明确允许、限制、禁止的产业和项目类型清单。</p> <p>2、依法淘汰落后产能，取缔不符合产业政策的小型制革、印染、染料、造纸、电镀、炼焦、炼硫、炼砷、炼油、农药、淀粉、鱼粉、石材加工和选矿等严重污染水环境的生产项目。</p> <p>3、严格执行分阶段逐步加严的地方污染物排放标准，引导城市建成区内现有涉及造纸、印染、医药、化工等污染较重的企业有序搬迁改造或依法关闭。</p> <p>4、提高化工产业准入门槛，严格限制新建剧毒化学品项目，从源头控制新增高风险化工项目。</p> <p>5、严格环境准入，禁止在居民区、学校、医疗和养老机构等周边新建有色金属冶炼、焦化等行业企业，有序搬迁或依法关闭对土壤造成严重污染的现有企业。</p> <p>6、科学布局生活垃圾处理、危险废物处置、废旧资源再生利用等设施 and 场所，合理确定畜禽养殖布局和规模。</p>	<p>1、深化重点行业污染治理。</p> <p>2、加强机动车排气污染治理和“散乱污”企业清理整治。</p> <p>3、对现有涉废气排放工业企业加强监督管理和执法检查。</p> <p>4、新建、改建、扩建项目，满足产业准入、总量控制、排放标准等管理制度要求的前提下，实行工业项目进园、集约高效发展。</p> <p>5、实行新（改、扩）建项目重点污染物排放等量或减量置换，煤炭、水泥、平板玻璃等产能过剩行业实行产能等量替换或减量置换。</p> <p>6、严格执行《流域水污染物综合排放标准第1部分：南四湖东平湖流域》标准。对排入集中污水处理设施的工业企业，所排废水经预处理后须达到集中处理要求，对影响集中污水处理设施出水稳定达标的要限期退出。</p> <p>7、新建冶金、电镀、化工、印染、原料药制造等工业企业（有工业废水处理资质且出水达到国家标准的原料药制造企业除外）排放的含重金属或难以生化降解废水以及有关工业企业排放的高盐废水（符合接管标准的除外），不得接入城镇生活污水处理设施。</p> <p>8、强化煤化、电力等工业生产过程中的污染排放，减少硫化物等污染物进入土壤，并加强土壤重金属污染检测与治理；加强煤矸石的利用与清理。</p>	<p>1、编制区域内大气污染应急减排项目清单。</p> <p>2、根据重污染天气预警，按级别启动应急响应措施。实施辖区内应急减排与错峰生产。</p> <p>3、从严审批高耗水、高污染排放、产生有毒有害污染物的建设项目。</p> <p>4、在工业企业集聚区要全面实现污水集中处理并安装自动在线监控装置。</p> <p>5、开展涉重点企业重金属污染调查，采取结构调整、清洁生产、末端治理等综合措施，控制新增污染。加强环境监管，定期开展重金属环境监测、监察，提升企业内部重金属污染防治、预警和应急能力。</p> <p>6、强化工业风险源应急防控措施，完善应急池等工业风险源应急收集设施，以及拦污坝、排污口人工湿地等应急缓冲设施。</p> <p>7、设置土壤环境质量监测点位，开展土壤环境质量监测网络建设。</p> <p>8、加强土壤环境质量检测与评估，对未经评估和无害化治理的土地不得进行流转和二次开发。</p>	<p>1、鼓励发展集中供热。</p> <p>2、加强餐饮服务业燃料烟气及油烟防治。</p> <p>3、推进工业企业再生水循环利用。引导高耗水企业使用再生水，推进企业废水深度处理回用，对具备使用再生水条件但未充分利用的项目，不得新增取水许可。推广企业中水回用、废污水“零排放”等循环利用技术。</p> <p>4、禁止农业、工业建设项目和服务业新增取用地下水，并逐步压缩地下水开采量。提高水资源利用效率。加快城镇供水管网改造，降低人均生活用水量。</p> <p>5、坚持节水优先的方针，全面提高用水效率，加快实施农业、工业和城乡节水技术改造，坚决遏制用水浪费。</p> <p>6、禁燃区内执行“高污染燃料禁燃区”的管理规定，单位、个体工商户和个人禁止燃用高污染燃料；禁止新建、扩建燃用高污染燃料的设施，推广使用天然气等清洁能源。</p>

序号	环境管控单元编码	环境管控单元名称	行政区划			管控单元分类	空间布局约束	污染物排放管控	环境风险防控	资源开发效率要求
			省	市	区					
13	ZH37040430001	峰城区底阁镇一般管控单元	山东省	枣庄市	峰城区	一般管控单元	<p>1、一般生态空间原则上按限制开发区域的要求进行管理。按照生态空间用途分区，依法制定区域准入条件，明确允许、限制、禁止的产业和项目类型清单。</p> <p>2、禁止在江河、湖泊、运河、渠道、水库最高水位线以下的滩地和岸坡堆放、存贮固体废弃物和其他污染物。</p> <p>3、电力、建材、化工、煤炭、印染、造纸、制革、染料、焦化、氮肥、农副食品加工、原料药制造、农药等行业中，环保、能耗、安全等不达标或生产、使用淘汰类产品的企业和产能，要依法依规有序退出。</p> <p>4、严格控制在优先保护类耕地集中区域新建有色金属冶炼、石油加工、化工、医药、焦化、电镀、制革、铅蓄电池制造等排放重金属、持久性有机物和挥发性有机物的项目。</p>	<p>1、深化重点行业污染治理。对现有涉废气排放工业企业加强监督管理和执法检查。</p> <p>2、加强机动车排气污染治理和“散乱污”企业清理整治。加强餐饮服务业燃料烟气及油烟防治。</p> <p>3、禁止向水体排放、倾倒工业废渣、城镇垃圾和其他废弃物。</p> <p>4、禁止向水体排放油类、酸液、碱液或者剧毒废液。</p> <p>5、化工、医药、焦化、电镀、制革、铅蓄电池制造等行业企业拆除生产设施设备、构筑物和污染治理设施前，应认真排查拆除过程中可能引发突发环境事件的风险源和风险因素，防范拆除活动污染土壤。</p>	<p>1、编制区域内大气污染应急减排项目清单。</p> <p>2、根据重污染天气预警，按级别启动应急响应措施。实施辖区内应急减排与错峰生产。</p> <p>3、兴建地下工程设施或者进行地下勘探、采矿等活动，应当采取防护性措施，防止地下水污染。</p> <p>4、人工回灌补给地下水，不得恶化地下水水质。</p> <p>5、对拟收回土地使用权的化工、医药、焦化、电镀、制革、铅蓄电池制造等行业企业用地，以及用途拟变更为居住和商业、学校、医疗、养老机构、公园、城市绿地、游乐场所等公共设施的上述企业用地，由土地使用权人负责开展土壤环境状况调查评估。</p> <p>6、有序搬迁或依法关闭对土壤造成严重污染的现有企业。</p>	<p>1、鼓励发展集中供热。</p> <p>2、强化水资源消耗总量和强度双控行动，实行最严格的水资源管理制度。</p> <p>3、推动能源结构优化，提高能源利用效率。严格控制新上耗煤工业和高耗能项目。新建高耗能项目能耗总量和单耗符合全区控制指标要求。既有工业耗煤项目和居民生活用煤，推广使用清洁煤，推进煤改气，煤改电，鼓励利用可再生能源、天然气等优质能源使用。管控单元内能耗强度降低率满足全区控制指标要求。</p> <p>4、加强节水措施落实，提高农业灌溉用水效率，新建、改建、扩建建设项目须制订节水措施方案，未经许可不得开采地下水。</p>
14	ZH37040430002	峰城区峨山镇一般管控单元	山东省	枣庄市	峰城区	一般管控单元	<p>1、一般生态空间原则上按限制开发区域的要求进行管理。按照生态空间用途分区，依法制定区域准入条件，明确允许、限制、禁止的产业和项目类型清单。</p> <p>2、禁止在江河、湖泊、运河、渠道、水库最高水位线以下的滩地和岸坡堆放、存贮固体废弃物和其他污染物。</p> <p>3、加强土壤环境质量检测与评估，对未经评估和无害化治理的土地不得进行流转和二次开发。</p> <p>4、将符合条件的优先保护类耕地划为永久基本农田，实行严格保护，确保其面积不减少、环境质量不下降。除法律规定的国家能源、交通、水利、军事设施等重点建设项目选址确实无法避让外，其他任何建设不得占用。</p>	<p>1、深化重点行业污染治理。对现有涉废气排放工业企业加强监督管理和执法检查。</p> <p>2、加强机动车排气污染治理和“散乱污”企业清理整治。加强餐饮服务业燃料烟气及油烟防治。</p> <p>3、禁止向水体排放、倾倒工业废渣、城镇垃圾和其他废弃物。</p> <p>4、禁止向水体排放油类、酸液、碱液或者剧毒废液。</p> <p>5、建立土壤环境质量监测制度，开展农村污染土壤修复试点，有效控制农业面源污染。建立健全废旧农膜回收利用体系。</p>	<p>1、编制区域内大气污染应急减排项目清单。</p> <p>2、根据重污染天气预警，按级别启动应急响应措施。实施辖区内应急减排与错峰生产。</p> <p>3、兴建地下工程设施或者进行地下勘探、采矿等活动，应当采取防护性措施，防止地下水污染。</p> <p>4、人工回灌补给地下水，不得恶化地下水水质。</p> <p>5、暂不开发利用或现阶段不具备治理修复条件的污染地块，由所在地区（市）政府组织划定管控区域，设立标识，发布公告，开展土壤、地表水、地下水、空气环境监测。</p> <p>6、在重点土壤污染区域，定期组织对重要农产品风险监测和重点监控产品监控抽查。</p>	<p>1、强化水资源消耗总量和强度双控行动，实行最严格的水资源管理制度。</p> <p>2、推动能源结构优化，提高能源利用效率。严格控制新上耗煤工业和高耗能项目。新建高耗能项目能耗总量和单耗符合全区控制指标要求。既有工业耗煤项目和居民生活用煤，推广使用清洁煤，推进煤改气，煤改电，鼓励利用可再生能源、天然气等优质能源使用。管控单元内能耗强度降低率满足全区控制指标要求。</p> <p>3、加强节水措施落实，提高农业灌溉用水效率，新建、改建、扩建建设项目须制订节水措施方案，未经许可不得开采地下水。</p>

序号	环境管控单元编码	环境管控单元名称	行政区划			管控单元分类	空间布局约束	污染物排放管控	环境风险防控	资源开发效率要求
			省	市	区					
15	ZH37040430003	峰城区古邵镇一般管控单元	山东省	枣庄市	峰城区	一般管控单元	<p>1、一般生态空间，原则上按限制开发区域的要求进行管理。按照生态空间用途分区，依法制定区域准入条件，明确允许、限制、禁止的产业和项目类型清单。</p> <p>2、禁止在江河、湖泊、运河、渠道、水库最高水位线以下的滩地和岸坡堆放、存贮固体废弃物和其他污染物。</p> <p>3、禁止在重要输水渠道管理范围内和其他具有特殊经济文化价值的水体保护区内新建、改建、扩建入河排污口。</p> <p>4、加强土壤环境质量检测与评估，对未经评估和无害化治理的土地不得进行流转和二次开发。</p> <p>5、将符合条件的优先保护类耕地划为永久基本农田，实行严格保护，确保其面积不减少、环境质量不下降。除法律规定的国家能源、交通、水利、军事设施等重点建设项目选址确实无法避让外，其他任何建设不得占用。</p>	<p>1、深化重点行业污染治理。对现有涉废气排放工业企业加强监督管理和执法检查。</p> <p>2、加强机动车排气污染治理和“散乱污”企业清理整治。加强餐饮服务业燃料烟气及油烟防治。</p> <p>3、禁止向水体排放、倾倒工业废渣、城镇垃圾和其他废弃物。</p> <p>4、禁止向水体排放油类、酸液、碱液或者剧毒废液。</p> <p>5、建立土壤环境质量监测制度，开展农村污染土壤修复试点，有效控制农业面源污染。建立健全废旧农膜回收利用体系。</p>	<p>1、编制区域内大气污染应急减排项目清单。</p> <p>2、根据重污染天气预警，按级别启动应急响应措施。实施辖区内应急减排与错峰生产。</p> <p>3、兴建地下工程设施或者进行地下勘探、采矿等活动，应当采取防护性措施，防止地下水污染。</p> <p>4、人工回灌补给地下水，不得恶化地下水水质。</p> <p>5、暂不开发利用或现阶段不具备治理修复条件的污染地块，由所在地区（市）政府组织划定管控区域，设立标识，发布公告，开展土壤、地表水、地下水、空气环境监测。</p> <p>6、在重点土壤污染区域，定期组织对重要农产品风险监测和重点监控产品监控抽查。</p>	<p>1、鼓励发展集中供热。</p> <p>2、强化水资源消耗总量和强度双控行动，实行最严格的水资源管理制度。</p> <p>3、推动能源结构优化，提高能源利用效率。严格控制新上耗煤工业和高耗能项目。新建高耗能项目能耗总量和单耗符合全区控制指标要求。既有工业耗煤项目和居民生活用煤，推广使用清洁煤，推进煤改气，煤改电，鼓励利用可再生能源、天然气等优质能源使用。管控单元内能耗强度降低率满足全区控制指标要求。</p> <p>4、加强节水措施落实，提高农业灌溉用水效率，新建、改建、扩建建设项目须制订节水措施方案，未经许可不得开采地下水。</p>
16	ZH37040430004	峰城区榴园镇一般管控单元	山东省	枣庄市	峰城区	一般管控单元	<p>1、一般生态空间原则上按限制开发区域的要求进行管理。按照生态空间用途分区，依法制定区域准入条件，明确允许、限制、禁止的产业和项目类型清单。</p> <p>2、控制工业集聚区发展规模，根据园区产业性质和污染排放特征实施重点减排。</p> <p>3、严格控制区域内火电、化工、冶金、建材等高耗能行业产能规模。</p> <p>4、禁止在江河、湖泊、运河、渠道、水库最高水位线以下的滩地和岸坡堆放、存贮固体废弃物和其他污染物。</p> <p>5、加强土壤环境质量检测与评估，对未经评估和无害化治理的土地不得进行流转和二次开发。</p> <p>6、将符合条件的优先保护类耕地划为永久基本农田，实行严格保护，确保其面积不减少、环境质量不下降。</p>	<p>1、严格控制区域内火电、化工、冶金、建材等高耗能行业产能规模。严格执行水泥、平板玻璃等行业产能置换实施办法。</p> <p>2、禁止新建并淘汰35蒸吨/小时以下的使用燃煤、重油等高污染燃料的锅炉。淘汰一段式煤气发生炉。</p> <p>3、全面整治“散乱污”企业。城市文明施工，严格落实“六个百分百”措施，严格控制扬尘污染。</p> <p>4、禁止向水体排放、倾倒工业废渣、城镇垃圾和其他废弃物。</p> <p>5、禁止向水体排放油类、酸液、碱液或者剧毒废液。</p> <p>6、建立土壤环境质量监测制度，开展农村污染土壤修复试点，有效控制农业面源污染。建立健全废旧农膜回收利用体系。</p>	<p>1、编制区域内大气污染应急减排项目清单。</p> <p>2、根据重污染天气预警，按级别启动应急响应措施。实施辖区内应急减排与错峰生产。</p> <p>3、兴建地下工程设施或者进行地下勘探、采矿等活动，应当采取防护性措施，防止地下水污染。</p> <p>4、人工回灌补给地下水，不得恶化地下水水质。</p> <p>5、暂不开发利用或现阶段不具备治理修复条件的污染地块，由所在地区（市）政府组织划定管控区域，设立标识，发布公告，开展土壤、地表水、地下水、空气环境监测。</p> <p>6、在重点土壤污染区域，定期组织对重要农产品风险监测和重点监控产品监控抽查。</p>	<p>1、禁燃区内执行高污染燃料禁燃区的管理规定。</p> <p>2、强化水资源消耗总量和强度双控行动，实行最严格的水资源管理制度。</p> <p>3、推动能源结构优化，提高能源利用效率。严格控制新上耗煤工业和高耗能项目。新建高耗能项目能耗总量和单耗符合全区控制指标要求。既有工业耗煤项目和居民生活用煤，推广使用清洁煤，推进煤改气，煤改电，鼓励利用可再生能源、天然气等优质能源使用。管控单元内能耗强度降低率满足全区控制指标要求。</p> <p>4、加强节水措施落实，提高农业灌溉用水效率，新建、改建、扩建建设项目须制订节水措施方案，未经许可不得开采地下水。</p>

序号	环境管控单元编码	环境管控单元名称	行政区划			管控单元分类	空间布局约束	污染物排放管控	环境风险防控	资源开发效率要求
			省	市	区					
17	ZH37040430005	峰城区吴林街道办事处一般管控单元	山东省	枣庄市	峰城区	一般管控单元	<p>1、一般生态空间，原则上按限制开发区域的要求进行管理。按照生态空间用途分区，依法制定区域准入条件，明确允许、限制、禁止的产业和项目类型清单。</p> <p>2、禁止在江河、湖泊、运河、渠道、水库最高水位线以下的滩地和岸坡堆放、存贮固体废弃物和其他污染物。</p> <p>3、禁止在水库、重要输水渠道管理范围内和其他具有特殊经济文化价值的水体保护区内新建、改建、扩建入河排污口。</p> <p>4、科学布局生活垃圾处理、危险废物处置、废旧资源再生利用等设施 and 场所，合理确定畜禽养殖布局 and 规模。</p> <p>5、将符合条件的优先保护类耕地划为永久基本农田，实行严格保护，确保其面积不减少、环境质量不下降。除法律规定的国家能源、交通、水利、军事设施等重点建设项目选址确实无法避让外，其他任何建设不得占用。</p>	<p>1、深化重点行业污染治理。对现有涉废气排放工业企业加强监督管理和执法检查。</p> <p>2、加强机动车排气污染治理和“散乱污”企业清理整治。</p> <p>3、禁止向水体排放、倾倒工业废渣、城镇垃圾和其他废弃物。</p> <p>4、禁止向水体排放油类、酸液、碱液或者剧毒废液。</p> <p>5、强化煤化、电力等工业生产过程中的污染排放，减少硫化物等污染物进入土壤，并加强土壤重金属污染检测与治理；加强煤矸石的利用与清理。</p>	<p>1、编制区域内大气污染应急减排项目清单。</p> <p>2、根据重污染天气预警，按级别启动应急响应措施。实施辖区内应急减排与错峰生产。</p> <p>3、兴建地下工程设施或者进行地下勘探、采矿等活动，应当采取防护性措施，防止地下水污染。</p> <p>4、人工回灌补给地下水，不得恶化地下水水质。</p> <p>5、开展电子废物拆解、废旧塑料回收、非正规垃圾填埋场、历史遗留尾矿库等土壤环境问题集中区域风险排查，建立风险管控名录。</p> <p>6、设置土壤环境质量监测点位，开展土壤环境质量监测网络建设。</p> <p>7、加强土壤环境质量检测与评估，对未经评估和无害化治理的土地不得进行流转和二次开发。</p>	<p>1、鼓励发展集中供热。</p> <p>2、加强餐饮服务业燃料烟气及油烟防治。</p> <p>3、强化水资源消耗总量和强度双控行动，实行最严格的水资源管理制度。</p> <p>4、推动能源结构优化，提高能源利用效率。严格控制新上耗煤工业和高耗能项目。新建高耗能项目能耗总量和单耗符合全区控制指标要求。既有工业耗煤项目和居民生活用煤，推广使用清洁煤，推进煤改气，煤改电，鼓励利用可再生能源、天然气等优质能源使用。管控单元内能耗强度降低率满足全区控制指标要求。</p> <p>5、加强节水措施落实，提高农业灌溉用水效率，新建、改建、扩建建设项目须制订节水措施方案，未经许可不得开采地下水。</p>
18	ZH37040430006	峰城区阴平镇一般管控单元	山东省	枣庄市	峰城区	一般管控单元	<p>1、一般生态空间，原则上按限制开发区域的要求进行管理。按照生态空间用途分区，依法制定区域准入条件，明确允许、限制、禁止的产业和项目类型清单。</p> <p>2、禁止在江河、湖泊、运河、渠道、水库最高水位线以下的滩地和岸坡堆放、存贮固体废弃物和其他污染物。</p> <p>3、禁止在水库、重要输水渠道管理范围内和其他具有特殊经济文化价值的水体保护区内新建、改建、扩建入河排污口。</p> <p>4、加强土壤环境质量检测与评估，对未经评估和无害化治理的土地不得进行流转和二次开发。</p> <p>5、将符合条件的优先保护类耕地划为永久基本农田，实行严格保护，确保其面积不减少、环境质量不下降。除法律规定的国家能源、交通、水利、军事设施等重点建设项目选址确实无法避让外，其他任何建设不得占用。</p>	<p>1、深化重点行业废气污染治理工作，细化管控措施。对现有涉废气排放工业企业加强监督管理和执法检查。</p> <p>2、加强机动车排气污染治理和“散乱污”企业清理整治。</p> <p>3、禁止向水体排放、倾倒工业废渣、城镇垃圾和其他废弃物。</p> <p>4、禁止向水体排放油类、酸液、碱液或者剧毒废液。</p> <p>5、建立土壤环境质量监测制度，开展农村污染土壤修复试点，有效控制农业面源污染。建立健全废旧农膜回收利用体系。</p>	<p>1、编制区域内大气污染应急减排项目清单。</p> <p>2、根据重污染天气预警，按级别启动应急响应措施。实施辖区内应急减排与错峰生产。</p> <p>3、兴建地下工程设施或者进行地下勘探、采矿等活动，应当采取防护性措施，防止地下水污染。</p> <p>4、人工回灌补给地下水，不得恶化地下水水质。</p> <p>5、暂不开发利用或现阶段不具备治理修复条件的污染地块，由所在地区（市）政府组织划定管控区域，设立标识，发布公告，开展土壤、地表水、地下水、空气环境监测。</p> <p>6、在重点土壤污染区域，定期组织对重要农产品风险监测和重点监控产品监控抽查。</p>	<p>1、鼓励发展集中供热。</p> <p>2、强化水资源消耗总量和强度双控行动，实行最严格的水资源管理制度。</p> <p>3、推动能源结构优化，提高能源利用效率。严格控制新上耗煤工业和高耗能项目。新建高耗能项目能耗总量和单耗符合全区控制指标要求。既有工业耗煤项目和居民生活用煤，推广使用清洁煤，推进煤改气，煤改电，鼓励利用可再生能源、天然气等优质能源使用。管控单元内能耗强度降低率满足全区控制指标要求。</p> <p>4、加强节水措施落实，提高农业灌溉用水效率，新建、改建、扩建建设项目须制订节水措施方案，未经许可不得开采地下水。</p>

台儿庄区环境综合管控单元管控要求清单表

序号	环境管控单元编码	环境管控单元名称	行政区划			管控单元分类	空间布局约束	污染物排放管控	环境风险防控	资源开发效率要求
			省	市	区					
1	ZH37040510001	枣庄古运河乡地方级湿地自然公园东片区/山东台儿庄运河国家湿地自然公园片区（涧头集镇）	山东省	枣庄市	台儿庄区	优先保护单元	<p>1、生态保护红线原则上按禁止开发区域的要求进行管理，严控不符合主体功能定位的各类开发活动，严控任意改变土地用途，确保生态功能不降低、面积不减少、性质不改变。</p> <p>2、一般生态空间，原则上按限制开发区域的要求进行管理。按照生态空间用途分区，依法制定区域准入条件，明确允许、限制、禁止的产业和项目类型清单。</p> <p>3、湿地公园按照《国家湿地公园管理办法》进行管理。</p> <p>4、任何单位和个人不得向雨水收集口、雨水管道排放或者倾倒污水、污物和垃圾等废弃物。</p> <p>5、禁止在湖泊、运河、渠道、水库最高水位线以下的滩地和岸坡堆放、存贮固体废弃物和其他污染物。</p> <p>6、禁止在水库、重要输水渠道管理范围内和其他具有特殊经济文化价值的水体保护区内新建、改建、扩建入河排污口。</p> <p>7、加强土壤环境质量检测与评估，对未经评估和无害化治理的土地不得进行流转和二次开发。</p> <p>8、将符合条件的优先保护类耕地划为永久基本农田，实行严格保护，确保其面积不减少、环境质量不下降。除法律规定的国家能源、交通、水利、军事设施等重点建设项目选址确实无法避让外，其他任何建设不得占用。</p>	<p>1、全面整治“散乱污”企业。城市文明施工，严格落实“六个百分百”措施，严格控制扬尘污染。</p> <p>2、新建城镇污水集中处理设施应当同步配套建设除磷脱氮、污泥处置设施，及中水利用设施；已建成的城镇污水集中处理设施应当开展除磷脱氮深度处理和污泥处置。</p> <p>3、加快实施生活污水处理系统升级改造和污水处理能力提升工程，确保新增收集污水得到有效处理。</p> <p>4、分类治理农村生活污水，提倡相邻村庄联合建设污水处理设施。农村地区以建设微型湿地群和小型氧化塘为重点，有效处理农村生产生活污水。</p> <p>5、禁止向水体排放、倾倒工业废渣、城镇垃圾和其他废弃物。</p> <p>6、禁止在核心保护区或者河流两岸堆放、存贮固体废弃物和其他污染物。</p> <p>7、建立土壤环境质量监测制度，开展农村污染土壤修复试点，有效控制农业面源污染。建立健全废旧农膜回收利用体系。</p>	<p>1、编制区域内大气污染应急减排项目清单。</p> <p>2、根据重污染天气预警，按级别启动应急响应措施。实施辖区内应急减排与错峰生产。</p> <p>3、生活垃圾的收集、运输、处置设施应当采取防扬散、防流失、防渗漏或者其他符合水污染防治要求的措施。</p> <p>4、兴建地下工程设施或者进行地下勘探、采矿等活动，应当采取防护性措施，防止地下水污染。</p> <p>5、人工回灌补给地下水，不得恶化地下水水质。</p> <p>6、暂不开发利用或现阶段不具备治理修复条件的污染地块，由所在地区（市）政府组织划定管控区域，设立标识，发布公告，开展土壤、地表水、地下水、空气环境监测。</p> <p>7、在重点土壤污染区域，定期组织对重要农产品风险监测和重点监控产品监控抽查。</p> <p>8、禁止向水体排放油类、酸液、碱液或者剧毒废液。</p>	<p>1、实施生活节水改造，禁止生产、销售并限期淘汰不符合节水标准的产品、设备，建立新型节水器具推荐推广目录。</p> <p>2、强化水资源消耗总量和强度双控行动，实行最严格的水资源管理制度。</p> <p>3、推动能源结构优化，提高能源利用效率。严格控制新上耗煤工业和高耗能项目。新建高耗能项目能耗总量和单耗符合全区控制指标要求。既有工业耗煤项目和居民生活用煤，推广使用清洁煤，推进煤改气，煤改电，鼓励利用可再生能源、天然气等优质能源使用。管控单元内能耗强度降低率满足全区控制指标要求。</p> <p>4、加强节水措施落实，提高农业灌溉用水效率，新建、改建、扩建建设项目须制订节水措施方案，未经许可不得开采地下水。</p>

序号	环境管控单元编码	环境管控单元名称	行政区划			管控单元分类	空间布局约束	污染物排放管控	环境风险防控	资源开发效率要求
			省	市	区					
2	ZH37040510002	山东台儿庄运河国家湿地自然公园片区/黄颡鱼国家级水产资源保护区（马兰屯镇）	山东省	枣庄市	台儿庄区	优先保护单元	<p>1、生态保护红线原则上按禁止开发区域的要求进行管理，严控不符合主体功能定位的各类开发活动，严控任意改变土地用途，确保生态功能不降低、面积不减少、性质不改变。</p> <p>2、一般生态空间，原则上按限制开发区域的要求进行管理。按照生态空间用途分区，依法制定区域准入条件，明确允许、限制、禁止的产业和项目类型清单。</p> <p>3、湿地公园按照《国家湿地公园管理办法》《山东省湿地公园管理办法》《山东省湿地保护办法》进行管理。</p> <p>4、任何单位和个人不得向雨水收集口、雨水管道排放或者倾倒污水、污物和垃圾等废弃物。</p> <p>5、禁止在湖泊、运河、渠道、水库最高水位线以下的滩地和岸坡堆放、存贮固体废弃物和其他污染物。</p> <p>6、禁止在水库、重要输水渠道管理范围内和其他具有特殊经济文化价值的水体保护区内新建、改建、扩建入河排污口。</p> <p>7、将符合条件的优先保护类耕地划为永久基本农田，实行严格保护，确保其面积不减少、环境质量不下降。除法律规定的国家能源、交通、水利、军事设施等重点建设项目选址确实无法避让外，其他任何建设不得占用。</p>	<p>1、全面整治“散乱污”企业。城市文明施工，严格落实“六个百分百”措施，严格控制扬尘污染。</p> <p>2、新建城镇污水集中处理设施应当同步配套建设除磷脱氮、污泥处置设施，及中水利用设施；已建成的城镇污水集中处理设施应当开展除磷脱氮深度处理和污泥处置。</p> <p>3、加快实施生活污水处理系统升级改造和污水处理能力提升工程，确保新增收集污水得到有效处理。</p> <p>4、分类治理农村生活污水，提倡相邻村庄联合建设污水处理设施。农村地区以建设微型湿地群和小型氧化塘为重点，有效处理农村生产生活污水。</p> <p>5、禁止向水体排放、倾倒工业废渣、城镇垃圾和其他废弃物。</p> <p>6、禁止在核心保护区或者河流两岸堆放、存贮固体废弃物和其他污染物。</p> <p>7、建立土壤环境质量监测制度，开展农村污染土壤修复试点，有效控制农业面源污染。建立健全废旧农膜回收利用体系。</p>	<p>1、编制区域内大气污染应急减排项目清单。</p> <p>2、根据重污染天气预警，按级别启动应急响应措施。实施辖区内应急减排与错峰生产。</p> <p>3、生活垃圾的收集、运输、处置设施应当采取防扬散、防流失、防渗漏或者其他符合水污染防治要求的措施。</p> <p>4、兴建地下工程设施或者进行地下勘探、采矿等活动，应当采取防护性措施，防止地下水污染。</p> <p>5、人工回灌补给地下水，不得恶化地下水水质。</p> <p>6、暂不开发利用或现阶段不具备治理修复条件的污染地块，由所在地区（市）政府组织划定管控区域，设立标识，发布公告，开展土壤、地表水、地下水、空气环境监测。</p> <p>7、在重点土壤污染区域，定期组织对重要农产品风险监测和重点监控产品监控抽查。</p> <p>8、禁止向水体排放油类、酸液、碱液或者剧毒废液。</p>	<p>1、实施生活节水改造，禁止生产、销售并限期淘汰不符合节水标准的产品、设备，建立新型节水器具推荐推广目录。</p> <p>2、推进垃圾减量化、资源化、无害化处置。</p> <p>3、强化水资源消耗总量和强度双控行动，实行最严格的水资源管理制度。</p> <p>4、推动能源结构优化，提高能源利用效率。严格控制新上耗煤工业和高耗能项目。新建高耗能项目能耗总量和单耗符合全区控制指标要求。既有工业耗煤项目和居民生活用煤，推广使用清洁煤，推进煤改气，煤改电，鼓励利用可再生能源、天然气等优质能源使用。管控单元内能耗强度降低率满足全区控制指标要求。</p> <p>5、加强节水措施落实，提高农业灌溉用水效率，新建、改建、扩建建设项目须制订节水措施方案，未经许可不得开采地下水。</p>

序号	环境管控单元编码	环境管控单元名称	行政区划			管控单元分类	空间布局约束	污染物排放管控	环境风险防控	资源开发效率要求
			省	市	区					
3	ZH37040510003	京杭运河台儿庄段黄颡鱼国家级水产资源保护区（泥沟镇）	山东省	枣庄市	台儿庄区	优先保护单元	<p>1、生态保护红线原则上按禁止开发区域的要求进行管理，严控不符合主体功能定位的各类开发活动，严控任意改变土地用途，确保生态功能不降低、面积不减少、性质不改变。</p> <p>2、一般生态空间，原则上按限制开发区域的要求进行管理。按照生态空间用途分区，依法制定区域准入条件，明确允许、限制、禁止的产业和项目类型清单。</p> <p>3、水产种质资源保护区按照《水产种质资源保护区管理暂行办法》进行管理。</p> <p>4、禁止在湖泊、运河、渠道、水库最高水位线以下的滩地和岸坡堆放、存贮固体废弃物和其他污染物。</p> <p>5、禁止在水库、重要输水渠道管理范围内和其他具有特殊经济文化价值的水体保护区内新建、改建、扩建入河排污口。</p> <p>6、将符合条件的优先保护类耕地划为永久基本农田，实行严格保护，确保其面积不减少、环境质量不下降。除法律规定的国家能源、交通、水利等重点建设项目选址确实无法避让外，其他任何建设不得占用。</p>	<p>1、深化重点行业污染治理。对现有涉废气排放工业企业加强监督管理和执法检查。</p> <p>2、加强机动车排气污染治理和“散乱污”企业清理整治。</p> <p>3、禁止向水体排放、倾倒工业废渣、城镇垃圾和其他废弃物。</p> <p>4、禁止在核心保护区或者河流两岸堆放、存贮固体废弃物和其他污染物。</p> <p>5、禁止向水体排放油类、酸液、碱液或者剧毒废液。</p> <p>6、建立土壤环境质量监测制度，开展农村污染土壤修复试点，有效控制农业面源污染。建立健全废旧农膜回收利用体系。</p>	<p>1、编制区域内大气污染应急减排项目清单。</p> <p>2、根据重污染天气预警，按级别启动应急响应措施。实施辖区内应急减排与错峰生产。</p> <p>3、兴建地下工程设施或者进行地下勘探、采矿等活动，应当采取防护性措施，防止地下水污染。</p> <p>4、人工回灌补给地下水，不得恶化地下水水质。</p> <p>5、暂不开发利用或现阶段不具备治理修复条件的污染地块，由所在地区（市）政府组织划定管控区域，设立标识，发布公告，开展土壤、地表水、地下水、空气环境监测。</p>	<p>1、鼓励发展集中供热。</p> <p>2、强化水资源消耗总量和强度双控行动，实行最严格的水资源管理制度。</p> <p>3、推动能源结构优化，提高能源利用效率。推广使用优质煤、洁净型煤，推进煤改气、煤改电，鼓励利用可再生能源、天然气等优质能源使用；新建高耗能项目能耗要达到国内、国际先进水平。</p> <p>4、加强节水措施落实，新建、扩建、改建建设项目，应当制订节水措施方案，配套建设节水设施。节水设施应当与主体工程同时设计、同时施工、同时投产，节水设施建成后，需通过取水许可审批机关现场核验后才可使用。</p>

序号	环境管控单元编码	环境管控单元名称	行政区划			管控单元分类	空间布局约束	污染物排放管控	环境风险防控	资源开发效率要求
			省	市	区					
4	ZH37040510004	山东台儿庄运河国家湿地自然公园片区（邳庄镇）	山东省	枣庄市	台儿庄区	优先保护单元	<p>1、生态保护红线原则上按禁止开发区域的要求进行管理，严控不符合主体功能定位的各类开发活动，严控任意改变土地用途，确保生态功能不降低、面积不减少、性质不改变。</p> <p>2、一般生态空间，原则上按限制开发区域的要求进行管理。按照生态空间用途分区，依法制定区域准入条件，明确允许、限制、禁止的产业和项目类型清单。</p> <p>3、湿地公园按照《国家湿地公园管理办法》《山东省湿地公园管理办法》《山东省湿地保护办法》进行管理。</p> <p>4、任何单位和个人不得向雨水收集口、雨水管道排放或者倾倒污水、污物和垃圾等废弃物。</p> <p>5、禁止在湖泊、运河、渠道、水库最高水位线以下的滩地和岸坡堆放、存贮固体废弃物和其他污染物。</p> <p>6、禁止在水库、重要输水渠道管理范围内和其他具有特殊经济文化价值的水体保护区内新建、改建、扩建入河排污口。</p> <p>7、将符合条件的优先保护类耕地划为永久基本农田，实行严格保护，确保其面积不减少、环境质量不下降。除法律规定的国家能源、交通、水利等重点建设项目选址确实无法避让外，其他任何建设不得占用。</p>	<p>1、全面整治“散乱污”企业。城市文明施工，严格落实“六个百分百”措施，严格控制扬尘污染。</p> <p>2、新建城镇污水集中处理设施应当同步配套建设除磷脱氮、污泥处置设施，及中水利用设施；已建成的城镇污水集中处理设施应当开展除磷脱氮深度处理和污泥处置。</p> <p>3、加快实施生活污水处理系统升级改造和污水处理能力提升工程，确保新增收集污水得到有效处理。</p> <p>4、分类治理农村生活污水，提倡相邻村庄联合建设污水处理设施。农村地区以建设微型湿地群和小型氧化塘为重点，有效处理农村生产生活污水。</p> <p>5、禁止向水体排放、倾倒工业废渣、城镇垃圾和其他废弃物。</p> <p>6、禁止在核心保护区或者河流两岸堆放、存贮固体废弃物和其他污染物。</p> <p>7、建立土壤环境质量监测制度，开展农村污染土壤修复试点，有效控制农业面源污染。建立健全废旧农膜回收利用体系。</p>	<p>1、编制区域内大气污染应急减排项目清单。</p> <p>2、根据重污染天气预警，按级别启动应急响应措施。实施辖区内应急减排与错峰生产。</p> <p>3、生活垃圾的收集、运输、处置设施应当采取防扬散、防流失、防渗漏或者其他符合水污染防治要求的措施。</p> <p>4、兴建地下工程设施或者进行地下勘探、采矿等活动，应当采取防护性措施，防止地下水污染。</p> <p>5、人工回灌补给地下水，不得恶化地下水水质。</p> <p>6、暂不开发利用或现阶段不具备治理修复条件的污染地块，由所在地区（市）政府组织划定管控区域，设立标识，发布公告，开展土壤、地表水、地下水、空气环境监测。</p> <p>7、在重点土壤污染区域，定期组织对重要农产品风险监测和重点监控产品监控抽查。</p> <p>8、禁止向水体排放油类、酸液、碱液或者剧毒废液。</p>	<p>1、实施生活节水改造，禁止生产、销售并限期淘汰不符合节水标准的产品、设备，建立新型节水器具推荐推广目录。</p> <p>2、推进垃圾减量化、资源化、无害化处置。</p> <p>3、加快污泥处理处置设施建设，选择适宜的污泥处理技术，实行污泥稳定化、无害化和资源化处置。</p> <p>4、强化水资源消耗总量和强度双控行动，实行最严格的水资源管理制度。</p> <p>5、推动能源结构优化，提高能源利用效率。严格控制新上耗煤工业和高耗能项目。新建高耗能项目能耗总量和单耗符合全区控制指标要求。既有工业耗煤项目和居民生活用煤，推广使用清洁煤，推进煤改气，煤改电，鼓励利用可再生能源、天然气等优质能源使用。管控单元内能耗强度降低率满足全区控制指标要求。</p> <p>6、加强节水措施落实，提高农业灌溉用水效率，新建、改建、扩建建设项目须制订节水措施方案，未经许可不得开采地下水。</p>

序号	环境管控单元编码	环境管控单元名称	行政区划			管控单元分类	空间布局约束	污染物排放管控	环境风险防控	资源开发效率要求
			省	市	区					
5	ZH37040510005	山东台儿庄运河国家湿地自然公园片区/黄颡鱼国家级水产资源保护区（运河街道）	山东省	枣庄市	台儿庄区	优先保护单元	<p>1、生态保护红线原则上按禁止开发区域的要求进行管理，严控不符合主体功能定位的各类开发活动，严控任意改变土地用途，确保生态功能不降低、面积不减少、性质不改变。一般生态空间，原则上按限制开发区域的要求进行管理。</p> <p>2、湿地公园按照《国家湿地公园管理办法》《山东省湿地公园管理办法》《山东省湿地保护办法》进行管理；水产种质资源保护区按照《水产种质资源保护区管理暂行办法》进行管理。</p> <p>3、任何单位和个人不得向雨水收集口、雨水管道排放或者倾倒污水、污物和垃圾等废弃物。</p> <p>4、禁止在江河、湖泊、运河、渠道、水库最高水位线以下的滩地和岸坡堆放、存贮固体废弃物和其他污染物。</p> <p>5、禁止在水库、重要输水渠道管理范围内和其他具有特殊经济文化价值的水体保护区内新建、改建、扩建入河排污口。</p>	<p>1、全面整治“散乱污”企业。城市文明施工，严格落实“六个百分百”措施，严格控制扬尘污染。</p> <p>2、新建城镇污水集中处理设施应当同步配套建设除磷脱氮、污泥处置设施，及中水利用设施；已建成的城镇污水集中处理设施应当开展除磷脱氮深度处理和污泥处置。</p> <p>3、加快实施生活污水处理系统升级改造和污水处理能力提升工程，确保新增收集污水得到有效处理。</p> <p>4、分类治理农村生活污水，提倡相邻村庄联合建设污水处理设施。农村地区以建设微型湿地群和小型氧化塘为重点，有效处理农村生产生活污水。</p> <p>5、禁止向水体排放、倾倒工业废渣、城镇垃圾和其他废弃物。</p> <p>6、禁止在核心保护区或者河流两岸堆放、存贮固体废弃物和其他污染物。</p> <p>7、建立土壤环境质量监测制度，开展农村污染土壤修复试点，有效控制农业面源污染。</p>	<p>1、编制区域内大气污染应急减排项目清单。</p> <p>2、根据重污染天气预警，按级别启动应急响应措施。实施辖区内应急减排与错峰生产。</p> <p>3、生活垃圾的收集、运输、处置设施应当采取防扬散、防流失、防渗漏或者其他符合水污染防治要求的措施。</p> <p>4、兴建地下工程设施或者进行地下勘探、采矿等活动，应当采取防护性措施，防止地下水污染。</p> <p>5、人工回灌补给地下水，不得恶化地下水水质。禁止向水体排放油类、酸液、碱液或者剧毒废液。</p> <p>6、暂不开发利用或现阶段不具备治理修复条件的污染地块，由所在地区（市）政府组织划定管控区域，设立标识，发布公告，开展土壤、地表水、地下水、空气环境监测。</p>	<p>1、实施生活节水改造，禁止生产、销售并限期淘汰不符合节水标准的产品、设备，建立新型节水器具推荐推广目录。</p> <p>2、推进垃圾减量化、资源化、无害化处置。</p> <p>3、强化水资源消耗总量和强度双控行动，实行最严格的水资源管理制度。</p> <p>4、推动能源结构优化，提高能源利用效率。严格控制新上耗煤工业和高耗能项目。新建高耗能项目能耗总量和单耗符合全区控制指标要求。既有工业耗煤项目和居民生活用煤，推广使用清洁煤，推进煤改气，煤改电，鼓励利用可再生能源、天然气等优质能源使用。管控单元内能耗强度降低率满足全区控制指标要求。</p> <p>5、加强节水措施落实，提高农业灌溉用水效率，新建、改建、扩建建设项目须制订节水措施方案，未经许可不得开采地下水。</p>

序号	环境管控单元编码	环境管控单元名称	行政区划			管控单元分类	空间布局约束	污染物排放管控	环境风险防控	资源开发效率要求
			省	市	区					
6	ZH37040510006	枣庄黄丘山地方级森林公园黄丘山片区/龙门山片区（张山子镇）	山东省	枣庄市	台儿庄区	优先保护单元	<p>1、生态保护红线原则上按禁止开发区域的要求进行管理，严控不符合主体功能定位的各类开发活动，严控任意改变土地用途，确保生态功能不降低、面积不减少、性质不改变。</p> <p>2、一般生态空间，原则上按限制开发区域的要求进行管理。按照生态空间用途分区，依法制定区域准入条件，明确允许、限制、禁止的产业和项目类型清单。</p> <p>3、森林公园按照《山东省森林资源条例》进行管理。</p> <p>4、禁止新建并淘汰35蒸吨/小时以下的使用燃煤、重油等高污染燃料的锅炉。淘汰一段式煤气发生炉。</p> <p>5、任何单位和个人不得向雨水收集口、雨水管道排放或者倾倒污水、污物和垃圾等废弃物。</p> <p>6、禁止在江河、湖泊、运河、渠道、水库最高水位线以下的滩地和岸坡堆放、存贮固体废弃物和其他污染物。</p> <p>7、禁止在水库、重要输水渠道管理范围内和其他具有特殊经济文化价值的水体保护区内新建、改建、扩建入河排污口。</p> <p>8、加强土壤环境质量检测与评估，对未经评估和无害化治理的土地不得进行流转和二次开发。</p> <p>9、将符合条件的优先保护类耕地划为永久基本农田，实行严格保护，确保其面积不减少、环境质量不下降。除法律规定的国家能源、交通、水利、军事设施等重点建设项目选址确实无法避让外，其他任何建设不得占用。</p>	<p>1、全面整治“散乱污”企业。城市文明施工，严格落实“六个百分百”措施，严格控制扬尘污染。</p> <p>2、新建城镇污水集中处理设施应当同步配套建设除磷脱氮、污泥处置设施，及中水利用设施；已建成的城镇污水集中处理设施应当开展除磷脱氮深度处理和污泥处置。</p> <p>3、加快实施生活污水处理系统升级改造和污水处理能力提升工程，确保新增收集污水得到有效处理。</p> <p>4、分类治理农村生活污水，提倡相邻村庄联合建设污水处理设施。</p> <p>5、农村地区以建设微型湿地群和小型氧化塘为重点，有效处理农村生产生活污水。</p> <p>6、禁止向水体排放、倾倒工业废渣、城镇垃圾和其他废弃物。</p> <p>7、禁止在核心保护区或者河流两岸堆放、存贮固体废弃物和其他污染物。</p> <p>8、禁止向水体排放油类、酸液、碱液或者剧毒废液。</p> <p>9、建立土壤环境质量监测制度，开展农村污染土壤修复试点，有效控制农业面源污染。建立健全废旧农膜回收利用体系。</p>	<p>1、编制区域内大气污染应急减排项目清单。</p> <p>2、根据重污染天气预警，按级别启动应急响应措施。实施辖区内应急减排与错峰生产。</p> <p>3、生活垃圾的收集、运输、处置设施应当采取防扬散、防流失、防渗漏或者其他符合水污染防治要求的措施。</p> <p>4、兴建地下工程设施或者进行地下勘探、采矿等活动，应当采取防护性措施，防止地下水污染。</p> <p>5、人工回灌补给地下水，不得恶化地下水水质。</p> <p>6、暂不开发利用或现阶段不具备治理修复条件的污染地块，由所在地区（市）政府组织划定管控区域，设立标识，发布公告，开展土壤、地表水、地下水、空气环境监测。</p> <p>7、在重点土壤污染区域，定期组织对重要农产品风险监测和重点监控产品监控抽查。</p>	<p>1、实施生活节水改造，禁止生产、销售并限期淘汰不符合节水标准的产品、设备，建立新型节水器具推荐推广目录。</p> <p>2、推进垃圾减量化、资源化、无害化处置。</p> <p>3、强化水资源消耗总量和强度双控行动，实行最严格的水资源管理制度。</p> <p>4、推动能源结构优化，提高能源利用效率。严格控制新上耗煤工业和高耗能项目。新建高耗能项目能耗总量和单耗符合全区控制指标要求。既有工业耗煤项目和居民生活用煤，推广使用清洁煤，推进煤改气，煤改电，鼓励利用可再生能源、天然气等优质能源使用。管控单元内能耗强度降低率满足全区控制指标要求。</p> <p>5、加强节水措施落实，提高农业灌溉用水效率，新建、改建、扩建建设项目须制订节水措施方案，未经许可不得开采地下水。</p>

序号	环境管控单元编码	环境管控单元名称	行政区划			管控单元分类	空间布局约束	污染物排放管控	环境风险防控	资源开发效率要求
			省	市	区					
7	ZH37040520001	台儿庄区涧头集镇重点管控单元	山东省	枣庄市	台儿庄区	重点管控单元	<p>1、一般生态空间，原则上按限制开发区域的要求进行管理。按照生态空间用途分区，依法制定区域准入条件，明确允许、限制、禁止的产业和项目类型清单。</p> <p>2、新建、改建、扩建项目，满足产业准入、总量控制、排放标准等管理制度要求的前提下，实行工业项目进园、集约高效发展。</p>	<p>1、深化重点行业污染治理。对现有涉废气排放工业企业加强监督管理和执法检查。</p> <p>2、加强机动车排气污染治理和“散乱污”企业清理整治。加强餐饮服务业燃料烟气及油烟防治。</p> <p>3、禁止向水体排放油类、酸液、碱液或者剧毒废液。</p> <p>4、强化工业固体废物综合利用与处理，对危险废弃物的收集、储运和处理进行全过程安全管理。</p> <p>5、化工、医药、焦化、电镀、制革、铅蓄电池制造等行业企业拆除生产设施设备、构筑物 and 污染治理设施前，应认真排查拆除过程中可能引发突发环境事件的风险源和风险因素，防范拆除活动污染土壤。</p>	<p>1、编制区域内大气污染应急减排项目清单。</p> <p>2、根据重污染天气预警，按级别启动应急响应措施。实施辖区内应急减排与错峰生产。</p> <p>3、兴建地下工程设施或者进行地下勘探、采矿等活动，应当采取防护性措施，防止地下水污染。</p> <p>4、人工回灌补给地下水，不得恶化地下水水质。</p> <p>5、全面整治固体废物的堆存场所，完善防扬散、防流失、防渗漏等设施，制定整治方案并有序实施。</p> <p>6、设置土壤环境质量监测点位，开展土壤环境质量监测网络建设。</p>	<p>1、鼓励发展集中供热。</p> <p>2、强化水资源消耗总量和强度双控行动，实行最严格的水资源管理制度。</p> <p>3、推动能源结构优化，严格控制新上耗煤工业和高耗能项目。新建高耗能项目能耗总量和单耗符合全区控制指标要求。既有工业耗煤项目和居民生活用煤，推广使用清洁煤，推进煤改气，煤改电，鼓励利用可再生能源、天然气等优质能源使用。管控单元内能耗强度降低率满足全区控制指标要求。</p> <p>4、加强节水措施落实，提高农业灌溉用水效率，新建、改建、扩建建设项目须制订节水措施方案，未经许可不得开采地下水。</p>
8	ZH37040520002	台儿庄区马兰屯镇重点管控单元	山东省	枣庄市	台儿庄区	重点管控单元	<p>1、一般生态空间，原则上按限制开发区域的要求进行管理。按照生态空间用途分区，依法制定区域准入条件，明确允许、限制、禁止的产业和项目类型清单。</p> <p>2、控制工业园及产业集聚区发展规模，根据园区产业性质和污染排放特征实施重点减排。</p> <p>3、任何单位和个人不得向雨水收集口、雨水管道排放或者倾倒污水、污物和垃圾等废弃物。</p> <p>4、禁止在江河、湖泊、运河、渠道、水库最高水位线以下的滩地和岸坡堆放、存贮固体废弃物和其他污染物。</p> <p>5、禁止在水库、重要输水渠道管理范围内和其他具有特殊经济文化价值的水体保护区内新建、改建、扩建入河排污口。</p> <p>6、电力、建材、印染、造纸、农副食品加工等行业中，环保、能耗、安全等不达标或生产、使用淘汰类产品的企业和产能，要依法依规有序退出。</p> <p>7、严格控制在优先保护类耕地集中区域新建有色金属冶炼、蓄电池制造等排放重金属、持久性有机物和挥发性有机物的项目。</p>	<p>1、全面整治“散乱污”企业。</p> <p>2、新建城镇污水集中处理设施应当同步配套建设除磷脱氮、污泥处置设施，及中水利用设施；已建成的城镇污水集中处理设施应当开展除磷脱氮深度处理和污泥处置。加快实施生活污水处理系统升级改造和污水处理能力提升工程，确保新增收集污水得到有效处理。分类治理农村生活污水，提倡相邻村庄联合建设污水处理设施。</p> <p>3、禁止向水体排放、倾倒工业废渣、城镇垃圾和其他废弃物。禁止在核心保护区或者河流两岸堆放、存贮固体废弃物和其他污染物。禁止向水体排放油类、酸液、碱液或者剧毒废液。</p> <p>4、铅蓄电池制造等行业企业拆除生产设施设备、构筑物 and 污染治理设施前，应认真排查拆除过程中可能引发突发环境事件的风险源和风险因素，防范拆除活动污染土壤。</p>	<p>1、编制区域内大气污染应急减排项目清单。</p> <p>2、根据重污染天气预警，按级别启动应急响应措施。实施辖区内应急减排与错峰生产。</p> <p>3、生活垃圾的收集、运输、处置设施应当采取防扬散、防流失、防渗漏或者其他符合水污染防治要求的措施。</p> <p>4、兴建地下工程设施或者进行地下勘探、采矿等活动，应当采取防护性措施，防止地下水污染。人工回灌补给地下水，不得恶化地下水水质。</p> <p>5、对拟收回土地使用权的铅蓄电池制造等行业企业用地，以及用途拟变更为居住和商业、学校等公共设施的上述企业用地，由土地使用权人负责开展土壤环境状况调查评估。</p> <p>6、有序搬迁或依法关闭对土壤造成严重污染的现有企业。</p>	<p>1、禁燃区内执行高污染燃料禁燃区的管理规定，禁止新建、扩建燃用高污染燃料的设施，推广使用天然气等清洁能源。</p> <p>2、逐步推进降低工业园区单位GDP能耗及煤耗、大气污染物排放总量。</p> <p>3、实施生活节水改造，禁止生产、销售并限期淘汰不符合节水标准的产品、设备，建立新型节水器具推荐推广目录。</p> <p>4、推进垃圾减量化、资源化、无害化处置。</p> <p>5、强化水资源消耗总量和强度双控行动，实行最严格的水资源管理制度。</p> <p>6、提高水资源利用效率。加快城镇供水管网改造，降低人均生活用水量。</p>

序号	环境管控单元编码	环境管控单元名称	行政区划			管控单元分类	空间布局约束	污染物排放管控	环境风险防控	资源开发效率要求
			省	市	区					
9	ZH37040520003	台儿庄经济开发区	山东省	枣庄市	台儿庄区	重点管控单元	<p>1、一般生态空间，原则上按限制开发区域的要求进行管理。按照生态空间用途分区，依法制定区域准入条件，明确允许、限制、禁止的产业和项目类型清单。</p> <p>2、避免大规模排放大气污染物的项目布局建设。</p> <p>3、电力、建材、化工、煤炭、印染、造纸、制革、染料、焦化、氮肥、农副食品加工、原料药制造、农药等行业中，环保、能耗、安全等不达标或生产、使用淘汰类产品的企业和产能，要依法依规有序退出。</p> <p>4、新建、改建、扩建项目，满足产业准入、总量控制等管理制度要求的前提下，实行工业项目进园、集约高效发展。严格落实污染物达标排放、总量控制、环保设施“三同时”、在线监测、排污许可等环保制度。</p>	<p>1、深化重点行业污染治理；严格控制区域内火电、化工、冶金、建材等高耗能行业产能规模。</p> <p>2、禁止新建35蒸吨/小时以下的燃煤、重油等使用高污染燃料的锅炉。</p> <p>3、新、改、扩建项目实行区域大气污染物定量或减量替代置换。</p> <p>4、对现有涉废气排放工业企业加强监督管理和执法检查；加强机动车排气污染治理和“散乱污”企业清理整治。</p> <p>5、禁止向水体排放、倾倒工业废渣、城镇垃圾和其他废弃物。</p> <p>6、全面整治“散乱污”现象；城市文明施工，严格落实“六个百分百”，严格控制扬尘污染。加强餐饮服务业燃料烟气及油烟防治。</p>	<p>1、编制区域内大气污染应急减排项目清单。</p> <p>2、根据重污染天气预警，按级别启动应急响应措施。实施辖区内应急减排与错峰生产。</p> <p>3、兴建地下工程设施或者进行地下勘探、采矿等活动，应当采取防护性措施，防止地下水污染。</p> <p>4、人工回灌补给地下水，不得恶化地下水水质。</p> <p>5、全面整治固体废物的堆存场所，完善防扬散、防流失、防渗漏等设施，制定整治方案并有序实施。</p> <p>6、设置土壤环境质量监测点位，开展土壤环境质量监测网络建设。</p>	<p>1、禁燃区内执行高污染燃料禁燃区的管理规定。</p> <p>2、鼓励发展集中供热。</p> <p>3、强化水资源消耗总量和强度双控行动，实行最严格的水资源管理制度。</p> <p>4、推动能源结构优化，提高能源利用效率。严格控制新上耗煤工业和高耗能项目。新建高耗能项目能耗总量和单耗符合全区控制指标要求。既有工业耗煤项目和居民生活用煤，推广使用清洁煤，推进煤改气，煤改电，鼓励利用可再生能源、天然气等优质能源使用。管控单元内能耗强度降低率满足全区控制指标要求。</p> <p>5、加强节水措施落实，提高农业灌溉用水效率，新建、改建、扩建建设项目须制订节水措施方案，未经许可不得开采地下水。</p>

序号	环境管控单元编码	环境管控单元名称	行政区划			管控单元分类	空间布局约束	污染物排放管控	环境风险防控	资源开发效率要求
			省	市	区					
10	ZH37040520004	台儿庄区运河街道重点管控单元	山东省	枣庄市	台儿庄区	重点管控单元	<p>1、一般生态空间，原则上按限制开发区域的要求进行管理。按照生态空间用途分区，依法制定区域准入条件，明确允许、限制、禁止的产业和项目类型清单。</p> <p>2、大气污染严重的工业企业应依法责令关停或逐步迁出。</p> <p>3、任何单位和个人不得向雨水收集口、雨水管道排放或者倾倒污水、污物和垃圾等废弃物。</p> <p>4、禁止在湖泊、运河、渠道、水库最高水位线以下的滩地和岸坡堆放、存贮固体废弃物和其他污染物。</p> <p>5、禁止在重要输水渠道管理范围内和其他具有特殊经济文化价值的水体保护区内新建、改建、扩建入河排污口。</p> <p>6、严格环境准入，禁止在居民区、学校、医疗和养老机构等周边新建有色金属冶炼、焦化等行业企业，有序搬迁或依法关闭对土壤造成严重污染的现有企业。</p> <p>7、科学布局生活垃圾处理、危险废物处置、废旧资源再生利用等设施 and 场所，合理确定畜禽养殖布局和规模。</p>	<p>1、禁止新建并淘汰35蒸吨/小时以下的使用燃煤、重油等高污染燃料的锅炉。淘汰一段式煤气发生炉。</p> <p>2、严格控制区域内火电、化工、冶金、建材等高耗能行业产能规模。</p> <p>3、全面整治“散乱污”现象。</p> <p>4、重点防控机动车废气排放。</p> <p>5、新建城镇污水集中处理设施应当同步配套建设除磷脱氮、污泥处置设施，及中水利用设施；已建成的城镇污水集中处理设施应当开展除磷脱氮深度处理和污泥处置。</p> <p>6、加快实施生活污水处理系统升级改造和污水处理能力提升工程，确保新增收集污水得到有效处理。</p> <p>7、禁止向水体排放、倾倒工业废渣、城镇垃圾和其他废弃物。</p> <p>8、禁止向水体排放油类、酸液、碱液或者剧毒废液。</p>	<p>1、编制区域内大气污染应急减排项目清单。</p> <p>2、根据重污染天气预警，按级别启动应急响应措施。实施辖区内应急减排与错峰生产。</p> <p>3、生活垃圾的收集、运输、处置设施应当采取防扬散、防流失、防渗漏或者其他符合水污染防治要求的措施。</p> <p>4、兴建地下工程设施或者进行地下勘探、采矿等活动，应当采取防护性措施，防止地下水污染。人工回灌补给地下水，不得恶化地下水水质。</p> <p>5、开展废旧塑料回收等土壤环境问题集中区域风险排查，建立风险管控名录。</p> <p>6、设置土壤环境质量监测点位，开展土壤环境质量监测网络建设。</p> <p>7、加强土壤环境质量检测与评估，对未经评估和无害化治理的土地不得进行流转和二次开发。</p>	<p>1、禁燃区内执行“高污染燃料禁燃区”管理规定，禁止新建、扩建燃用高污染燃料的设施。加强餐饮服务业燃料烟气及油烟防治，推广使用天然气、太阳能、电能等清洁能源，居民气化率逐步达到100%。</p> <p>2、推进垃圾减量化、资源化、无害化处置。</p> <p>3、强化水资源消耗总量和强度双控行动，实行最严格的水资源管理制度。实施生活节水改造，禁止生产、销售并限期淘汰不符合节水标准的产品、设备，建立新型节水器具推荐推广目录。提高水资源利用效率。加快城镇供水管网改造，降低人均生活用水量。</p>
11	ZH37040520005	台儿庄古城旅游区	山东省	枣庄市	台儿庄区	重点管控单元	<p>1、一般生态空间，原则上按限制开发区域的要求进行管理。按照生态空间用途分区，依法制定区域准入条件，明确允许、限制、禁止的产业和项目类型清单。</p> <p>2、严控建设与区域产业发展定位不一致的工业企业。</p> <p>3、大气污染严重的工业企业应依法责令关停或逐步迁出。</p> <p>4、任何单位和个人不得向雨水收集口、雨水管道排放或者倾倒污水、污物和垃圾等废弃物。</p> <p>5、禁止在江河、湖泊、运河、渠道、水库最高水位线以下的滩地和岸坡堆放、存贮固体废弃物和其他污染物。</p> <p>6、禁止利用无防渗漏措施的沟渠、坑塘等输送或者存贮含各类污染物的废水、含病原体的污水和其他废弃物。</p> <p>7、禁止在水库、重要输水渠道管理范围内和其他具有特殊经济文化价值的水体保护区内新建、改建、扩建入河排污口。</p>	<p>1、严格落实污染物达标排放、总量控制、环保设施“三同时”、在线监测、排污许可等环保制度。</p> <p>2、禁止新建并淘汰35蒸吨/小时以下的使用燃煤、重油等高污染燃料的锅炉。淘汰一段式煤气发生炉。</p> <p>3、全面整治“散乱污”现象。城市文明施工，严格落实“六个百分百”措施，控制扬尘污染。</p> <p>4、重点防控机动车废气排放。</p> <p>5、加快实施生活污水处理系统升级改造和污水处理能力提升工程，确保新增收集污水得到有效处理。</p> <p>6、禁止向水体排放、倾倒工业废渣、城镇垃圾和其他废弃物。</p>	<p>1、编制区域内大气污染应急减排项目清单。</p> <p>2、根据重污染天气预警，按级别启动应急响应措施。实施辖区内应急减排与错峰生产。</p> <p>3、禁止向水体排放油类、酸液、碱液或者剧毒废液。</p> <p>4、生活垃圾的收集、运输、处置设施应当采取防扬散、防流失、防渗漏或者其他符合水污染防治要求的措施。</p> <p>5、兴建地下工程设施或者进行地下勘探、采矿等活动，应当采取防护性措施，防止地下水污染。</p> <p>6、设置土壤环境质量监测点位，开展土壤环境质量监测网络建设。</p> <p>7、加强土壤环境质量检测与评估，对未经评估和无害化治理的土地不得进行流转和二次开发。</p>	<p>1、禁燃区内执行“高污染燃料禁燃区”管理规定，禁止新建、扩建燃用高污染燃料的设施。加强餐饮服务业燃料烟气及油烟防治，推广使用天然气、太阳能、电能等清洁能源，居民气化率逐步达到100%。</p> <p>2、推进垃圾减量化、资源化、无害化处置。</p> <p>3、强化水资源消耗总量和强度双控行动，实行最严格的水资源管理制度。实施生活节水改造，禁止生产、销售并限期淘汰不符合节水标准的产品、设备，建立新型节水器具推荐推广目录。提高水资源利用效率。加快城镇供水管网改造，降低人均生活用水量。</p>

序号	环境管控单元编码	环境管控单元名称	行政区划			管控单元分类	空间布局约束	污染物排放管控	环境风险防控	资源开发效率要求
			省	市	区					
12	ZH37040520006	台儿庄区张山子镇重点管控单元	山东省	枣庄市	台儿庄区	重点管控单元	<p>1、一般生态空间，原则上按限制开发区域的要求进行管理。按照生态空间用途分区，依法制定区域准入条件，明确允许、限制、禁止的产业和项目类型清单。</p> <p>2、加强土壤环境质量检测与评估，对未经评估和无害化治理的土地不得进行流转和二次开发。</p> <p>3、将符合条件的优先保护类耕地划为永久基本农田，实行严格保护，确保其面积不减少、环境质量不下降。除法律规定的国家能源、交通、水利、军事设施等重点建设项目选址确实无法避让外，其他任何建设不得占用。</p>	<p>1、深化重点行业污染治理。</p> <p>2、加强机动车排气污染治理和“散乱污”企业清理整治。加强餐饮服务业燃料烟气及油烟防治。</p> <p>3、对现有涉废气排放工业企业加强监督管理和执法检查。</p> <p>4、新建、改建、扩建项目，满足产业准入、总量控制、排放标准等管理制度要求的前提下，实行工业项目进园、集约高效发展。</p> <p>5、建立土壤环境质量监测制度，开展农村污染土壤修复试点，有效控制农业面源污染。建立健全废旧农膜回收利用体系。</p>	<p>1、编制区域内大气污染应急减排项目清单。</p> <p>2、根据重污染天气预警，按级别启动应急响应措施。实施辖区内应急减排与错峰生产。</p> <p>3、兴建地下工程设施或者进行地下勘探、采矿等活动，应当采取防护性措施，防止地下水污染。</p> <p>4、人工回灌补给地下水，不得恶化地下水水质。</p> <p>5、暂不开发利用或现阶段不具备治理修复条件的污染地块，由所在地区（市）政府组织划定管控区域，设立标识，发布公告，开展土壤、地表水、地下水、空气环境监测。</p> <p>6、在重点土壤污染区域，定期组织对重要农产品风险监测和重点监控产品监控抽查。</p>	<p>1、鼓励发展集中供热。</p> <p>2、强化水资源消耗总量和强度双控行动，实行最严格的水资源管理制度。</p> <p>3、推动能源结构优化，提高能源利用效率。推广使用优质煤、洁净型煤，推进煤改气、煤改电，鼓励利用可再生能源、天然气等优质能源使用；新建高耗能项目能耗要达到国内、国际先进水平。</p> <p>4、加强节水措施落实，新建、扩建、改建建设项目，应当制订节水措施方案，配套建设节水设施。节水设施应当与主体工程同时设计、同时施工、同时投产，节水设施建成后，需通过取水许可审批机关现场核验后才可使用。</p>
13	ZH37040530001	台儿庄区涧头集镇一般管控单元	山东省	枣庄市	台儿庄区	一般管控单元	<p>1、一般生态空间，原则上按限制开发区域的要求进行管理。按照生态空间用途分区，依法制定区域准入条件，明确允许、限制、禁止的产业和项目类型清单。</p> <p>2、新建、改建、扩建项目，满足产业准入、总量控制、排放标准等管理制度要求的前提下，实行工业项目进园、集约高效发展。</p> <p>3、禁止在江河、湖泊、运河、渠道、水库最高水位线以下的滩地和岸坡堆放、存贮固体废弃物和其他污染物。</p> <p>4、严格控制在优先保护类耕地集中区域新建有色金属冶炼等排放重金属、持久性有机物和挥发性有机物的项目。</p> <p>5、将符合条件的优先保护类耕地划为永久基本农田，实行严格保护，确保其面积不减少、环境质量不下降。除法律规定的国家能源、交通、水利、军事设施等重点建设项目选址确实无法避让外，其他任何建设不得占用。</p>	<p>1、深化重点行业污染治理。对现有涉废气排放工业企业加强监督管理和执法检查。</p> <p>2、加强机动车排气污染治理和“散乱污”企业清理整治。</p> <p>3、加强餐饮服务业燃料烟气及油烟防治。</p> <p>4、禁止向水体排放、倾倒工业废渣、城镇垃圾和其他废弃物。</p> <p>5、禁止在核心保护区或者河流两岸堆放、存贮固体废弃物和其他污染物。</p> <p>6、禁止向水体排放油类、酸液、碱液或者剧毒废液。</p> <p>7、强化工业固体废弃物综合利用与处理，对危险废弃物的收集、储运和处理进行全过程安全管理。</p>	<p>1、编制区域内大气污染应急减排项目清单。</p> <p>2、根据重污染天气预警，按级别启动应急响应措施。实施辖区内应急减排与错峰生产。</p> <p>3、兴建地下工程设施或者进行地下勘探、采矿等活动，应当采取防护性措施，防止地下水污染。</p> <p>4、人工回灌补给地下水，不得恶化地下水水质。</p> <p>5、全面整治固体废物的堆存场所，完善防扬散、防流失、防渗漏等设施，制定整治方案并有序实施。</p> <p>6、设置土壤环境质量监测点位，开展土壤环境质量监测网络建设。</p> <p>7、化工、医药、焦化、电镀、制革、铅蓄电池制造等行业企业拆除生产设施设备、构筑物和污染治理设施前，应认真排查拆除过程中可能引发突发事件的风险源和风险因素，防范拆除活动污染土壤。</p>	<p>1、鼓励发展集中供热。</p> <p>2、强化水资源消耗总量和强度双控行动，实行最严格的水资源管理制度。</p> <p>3、推动能源结构优化，提高能源利用效率。严格控制新上耗煤工业和高耗能项目。新建高耗能项目能耗总量和单耗符合全区控制指标要求。既有工业耗煤项目和居民生活用煤，推广使用清洁煤，推进煤改气，煤改电，鼓励利用可再生能源、天然气等优质能源使用。管控单元内能耗强度降低率满足全区控制指标要求。</p> <p>4、加强节水措施落实，提高农业灌溉用水效率，新建、改建、扩建建设项目须制订节水措施方案，未经许可不得开采地下水。</p>

序号	环境管控单元编码	环境管控单元名称	行政区划			管控单元分类	空间布局约束	污染物排放管控	环境风险防控	资源开发效率要求
			省	市	区					
14	ZH37040530002	台儿庄区马兰屯镇一般管控单元	山东省	枣庄市	台儿庄区	一般管控单元	<p>1、一般生态空间，原则上按限制开发区域的要求进行管理。按照生态空间用途分区，依法制定区域准入条件，明确允许、限制、禁止的产业和项目类型清单。</p> <p>2、加强土壤环境质量检测与评估，对未经评估和无害化治理的土地不得进行流转和二次开发。</p> <p>3、将符合条件的优先保护类耕地划为永久基本农田，实行严格保护，确保其面积不减少、环境质量不下降。除法律规定的国家能源、交通、水利、军事设施等重点建设项目选址确实无法避让外，其他任何建设不得占用。</p>	<p>1、深化重点行业污染治理。对现有涉废气排放工业企业加强监督管理和执法检查。</p> <p>2、加强机动车排气污染治理和“散乱污”企业清理整治。加强餐饮服务业燃料烟气及油烟防治。</p> <p>3、禁止向水体排放、倾倒工业废渣、城镇垃圾和其他废弃物。</p> <p>4、禁止向水体排放油类、酸液、碱液或者剧毒废液。</p> <p>5、建立土壤环境质量监测制度，开展农村污染土壤修复试点，有效控制农业面源污染。建立健全废旧农膜回收利用体系。</p>	<p>1、编制区域内大气污染应急减排项目清单。</p> <p>2、根据重污染天气预警，按级别启动应急响应措施。实施辖区内应急减排与错峰生产。</p> <p>3、兴建地下工程设施或者进行地下勘探、采矿等活动，应当采取防护性措施，防止地下水污染。</p> <p>4、人工回灌补给地下水，不得恶化地下水水质。</p> <p>5、暂不开发利用或现阶段不具备治理修复条件的污染地块，由所在地区（市）政府组织划定管控区域，设立标识，发布公告，开展土壤、地表水、地下水、空气环境监测。</p> <p>6、在重点土壤污染区域，定期组织对重要农产品风险监测和重点监控产品监控抽查。</p>	<p>1、鼓励发展集中供热。</p> <p>2、强化水资源消耗总量和强度双控行动，实行最严格的水资源管理制度。</p> <p>3、推动能源结构优化，提高能源利用效率。严格控制新上耗煤工业和高耗能项目。新建高耗能项目能耗总量和单耗符合全区控制指标要求。既有工业耗煤项目和居民生活用煤，推广使用清洁煤，推进煤改气，煤改电，鼓励利用可再生能源、天然气等优质能源使用。管控单元内能耗强度降低率满足全区控制指标要求。</p> <p>4、加强节水措施落实，提高农业灌溉用水效率，新建、改建、扩建建设项目须制订节水措施方案，未经许可不得开采地下水。</p>
15	ZH37040530003	台儿庄区泥沟镇一般管控单元	山东省	枣庄市	台儿庄区	一般管控单元	<p>1、一般生态空间原则上按限制开发区域的要求进行管理。按照生态空间用途分区，依法制定区域准入条件，明确允许、限制、禁止的产业和项目类型清单。</p> <p>2、禁止在湖泊、运河、渠道、水库最高水位线以下的滩地和岸坡堆放、存贮固体废弃物和其他污染物。</p> <p>3、加强土壤环境质量检测与评估，对未经评估和无害化治理的土地不得进行流转和二次开发。</p> <p>4、将符合条件的优先保护类耕地划为永久基本农田，实行严格保护，确保其面积不减少、环境质量不下降。除法律规定的国家能源、交通、水利、军事设施等重点建设项目选址确实无法避让外，其他任何建设不得占用。</p>	<p>1、深化重点行业污染治理。对现有涉废气排放工业企业加强监督管理和执法检查。</p> <p>2、加强机动车排气污染治理和“散乱污”企业清理整治。加强餐饮服务业燃料烟气及油烟防治。</p> <p>3、禁止向水体排放、倾倒工业废渣、城镇垃圾和其他废弃物。</p> <p>4、禁止在核心保护区或者河流两岸堆放、存贮固体废弃物和其他污染物。</p> <p>5、禁止向水体排放油类、酸液、碱液或者剧毒废液。</p> <p>6、建立土壤环境质量监测制度，开展农村污染土壤修复试点，有效控制农业面源污染。建立健全废旧农膜回收利用体系。</p>	<p>1、编制区域内大气污染应急减排项目清单。</p> <p>2、根据重污染天气预警，按级别启动应急响应措施。实施辖区内应急减排与错峰生产。</p> <p>3、兴建地下工程设施或者进行地下勘探、采矿等活动，应当采取防护性措施，防止地下水污染。</p> <p>4、人工回灌补给地下水，不得恶化地下水水质。</p> <p>5、暂不开发利用或现阶段不具备治理修复条件的污染地块，由所在地区（市）政府组织划定管控区域，设立标识，发布公告，开展土壤、地表水、地下水、空气环境监测。</p> <p>6、在重点土壤污染区域，定期组织对重要农产品风险监测和重点监控产品监控抽查。</p>	<p>1、鼓励发展集中供热。</p> <p>2、强化水资源消耗总量和强度双控行动，实行最严格的水资源管理制度。</p> <p>3、推动能源结构优化，提高能源利用效率。严格控制新上耗煤工业和高耗能项目。新建高耗能项目能耗总量和单耗符合全区控制指标要求。既有工业耗煤项目和居民生活用煤，推广使用清洁煤，推进煤改气，煤改电，鼓励利用可再生能源、天然气等优质能源使用。管控单元内能耗强度降低率满足全区控制指标要求。</p> <p>4、加强节水措施落实，提高农业灌溉用水效率，新建、改建、扩建建设项目须制订节水措施方案，未经许可不得开采地下水。</p>

序号	环境管控单元编码	环境管控单元名称	行政区划			管控单元分类	空间布局约束	污染物排放管控	环境风险防控	资源开发效率要求
			省	市	区					
16	ZH37040530004	台儿庄区邳庄镇/运河街道一般管控单元	山东省	枣庄市	台儿庄区	一般管控单元	<p>1、一般生态空间，原则上按限制开发区域的要求进行管理。按照生态空间用途分区，依法制定区域准入条件，明确允许、限制、禁止的产业和项目类型清单。</p> <p>2、避免大规模排放大气污染物的项目布局建设。</p> <p>3、禁止在湖泊、运河、渠道、水库最高水位线以下的滩地和岸坡堆放、存贮固体废弃物和其他污染物。</p> <p>4、禁止在水库、重要输水渠道管理范围内和其他具有特殊经济文化价值的水体保护区内新建、改建、扩建入河排污口。</p> <p>5、加强土壤环境质量检测与评估，对未经评估和无害化治理的土地不得进行流转和二次开发。将符合条件的优先保护类耕地划为永久基本农田，实行严格保护，确保其面积不减少、环境质量不下降。除法律规定的国家能源、交通、水利、军事设施等重点建设项目选址确实无法避让外，其他任何建设不得占用。</p> <p>6、严格控制在优先保护类耕地集中区域新建医药、电镀、制革、铅蓄电池制造等排放重金属、持久性有机物和挥发性有机物的项目。</p>	<p>1、禁止新建35蒸吨/小时以下的燃煤、重油等使用高污染燃料的锅炉。</p> <p>2、全面整治“散乱污”现象。城市文明施工，严格落实“六个百分百”，严格控制扬尘污染。</p> <p>3、新、改、扩建项目实行区域大气污染物定量或减量替代置换。</p> <p>4、禁止向水体排放、倾倒工业废渣、城镇垃圾和其他废弃物。</p> <p>5、禁止在核心保护区或者河流两岸堆放、存贮固体废弃物和其他污染物。</p> <p>6、禁止向水体排放油类、酸液、碱液或者剧毒废液。</p> <p>7、建立土壤环境质量监测制度，开展农村污染土壤修复试点，有效控制农业面源污染。建立健全废旧农膜回收利用体系。</p> <p>8、严格执行重金属污染物排放标准并落实相关总量控制指标，对整改后仍不达标的企业，依法责令其停业、关闭。</p>	<p>1、编制区域内大气污染应急减排项目清单。</p> <p>2、根据重污染天气预警，按级别启动应急响应措施。实施辖区内应急减排与错峰生产。</p> <p>3、兴建地下工程设施或者进行地下勘探、采矿等活动，应当采取防护性措施，防止地下水污染。</p> <p>4、人工回灌补给地下水，不得恶化地下水水质。</p> <p>5、暂不开发利用或现阶段不具备治理修复条件的污染地块，由所在地区（市）政府组织划定管控区域，设立标识，发布公告，开展土壤、地表水、地下水、空气环境监测。</p> <p>6、在重点土壤污染区域，定期组织对重要农产品风险监测和重点监控产品监控抽查。</p> <p>7、推行涉重金属重点工业行业清洁生产技术和工艺。</p>	<p>1、优先实施清洁能源替代。</p> <p>2、严格控制区域内火电、化工、冶金、建材等高耗能行业产能规模。</p> <p>3、淘汰区域内现存的禁止建设项目。</p> <p>4、禁燃区内执行高污染燃料禁燃区的管理规定。</p> <p>5、加快重污染企业搬迁改造或关闭退出，推动实施一批水泥、玻璃、焦化、砖瓦、粉磨等重污染企业搬迁工程。</p> <p>6、强化水资源消耗总量和强度双控行动，实行最严格的水资源管理制度。</p> <p>7、推动能源结构优化，提高能源利用效率。严格控制新上耗煤工业和高耗能项目。新建高耗能项目能耗总量和单耗符合全区控制指标要求。既有工业耗煤项目和居民生活用煤，推广使用清洁煤，推进煤改气，煤改电，鼓励利用可再生能源、天然气等优质能源使用。管控单元内能耗强度降低率满足全区控制指标要求。</p> <p>8、加强节水措施落实，提高农业灌溉用水效率，新建、改建、扩建建设项目须制订节水措施方案，未经许可不得开采地下水。</p>

序号	环境管控单元编码	环境管控单元名称	行政区划			管控单元分类	空间布局约束	污染物排放管控	环境风险防控	资源开发效率要求
			省	市	区					
17	ZH37040530005	台儿庄区张山子镇一般管控单元	山东省	枣庄市	台儿庄区	一般管控单元	<p>1、一般生态空间，原则上按限制开发区域的要求进行管理。按照生态空间用途分区，依法制定区域准入条件，明确允许、限制、禁止的产业和项目类型清单。森林公园按照《国家级森林公园管理办法》进行管理。</p> <p>2、严控新增水泥和玻璃等产能，对确有必要新建的必须实施等量或减量置换。</p> <p>3、避免大规模排放大气污染物的项目布局建设。</p> <p>4、禁止在湖泊、运河、渠道、水库最高水位线以下的滩地和岸坡堆放、存贮固体废弃物和其他污染物。</p> <p>5、加强土壤环境质量检测与评估，对未经评估和无害化治理的土地不得进行流转和二次开发。</p> <p>6、将符合条件的优先保护类耕地划为永久基本农田，实行严格保护，确保其面积不减少、环境质量不下降。除法律规定的国家能源、交通、水利、军事设施等重点建设项目选址确实无法避让外，其他任何建设不得占用。</p> <p>7、严格控制在优先保护类耕地集中区域新建有色金属冶炼、医药、焦化等排放重金属、持久性有机物和挥发性有机物的项目。</p>	<p>1、严格执行水泥、平板玻璃等行业产能置换实施办法。</p> <p>2、禁止新建35蒸吨/小时以下的燃煤、重油等使用高污染燃料的锅炉。</p> <p>3、严格控制区域内火电、化工、冶金、建材等高耗能行业产能规模。</p> <p>4、全面整治“散乱污”现象。城市文明施工，严格落实“六个百分百”，严格控制扬尘污染。</p> <p>5、新、改、扩建项目实行区域大气污染物定量或减量替代置换。</p> <p>6、禁止向水体排放、倾倒工业废渣、城镇垃圾和其他废弃物。</p> <p>7、禁止向水体排放油类、酸液、碱液或者剧毒废液。</p> <p>8、建立土壤环境质量监测制度，开展农村污染土壤修复试点，有效控制农业面源污染。建立健全废旧农膜回收利用体系。</p> <p>9、严格执行重金属污染物排放标准并落实相关总量控制指标，对整改后仍不达标的企业，依法责令其停业、关闭。</p>	<p>1、编制区域内大气污染应急减排项目清单。</p> <p>2、根据重污染天气预警，按级别启动应急响应措施。实施辖区内应急减排与错峰生产。</p> <p>3、兴建地下工程设施或者进行地下勘探、采矿等活动，应当采取防护性措施，防止地下水污染。</p> <p>4、人工回灌补给地下水，不得恶化地下水水质。</p> <p>5、暂不开发利用或现阶段不具备治理修复条件的污染地块，由所在地区（市）政府组织划定管控区域，设立标识，发布公告，开展土壤、地表水、地下水、空气环境监测。</p> <p>6、在重点土壤污染区域，定期组织对重要农产品风险监测和重点监控产品监控抽查。</p> <p>7、推行涉重金属重点工业行业清洁生产技术，鼓励企业采用先进适用生产工艺和技术。</p>	<p>1、优先实施清洁能源替代。</p> <p>2、淘汰区域内现存的禁止建设项目。</p> <p>3、禁燃区内执行高污染燃料禁燃区的管理规定。</p> <p>4、加快重污染企业搬迁改造或关闭退出，推动实施一批水泥、玻璃、焦化、砖瓦、粉磨等重污染企业搬迁工程。</p> <p>5、强化水资源消耗总量和强度双控行动，实行最严格的水资源管理制度。</p> <p>6、推动能源结构优化，提高能源利用效率。严格控制新上耗煤工业和高耗能项目。新建高耗能项目能耗总量和单耗符合全区控制指标要求。既有工业耗煤项目和居民生活用煤，推广使用清洁煤，推进煤改气，煤改电，鼓励利用可再生能源、天然气等优质能源使用。管控单元内能耗强度降低率满足全区控制指标要求。</p> <p>7、加强节水措施落实，提高农业灌溉用水效率，新建、改建、扩建建设项目须制订节水措施方案，未经许可不得开采地下水。</p>